大同報
第一版
發行人 衣寶田 編輯人 梁世鈞 印刷人 韓紹衡
發行所 新京東…大同報社
電話 (編輯)二‧四七二四 (營業)二‧六九六
振替口座 新京一七…
報費 一份五分 一月壹元三角 外埠附加郵費
廣告價 一行二元

式株 公債 滿洲野村證券 新京支店 大同大街康德會館一階 電話代表②7501

# 縮小各線包圍圈 壓迫蔣軍陷於絕地

## ＝空陸協力到處殲滅殘敵

【〇〇地方十六日電】日軍在東陽(浙江省)北方地區之包圍圈、益漸縮小、於烈日炎炎之下、連日猛進、對欲脫出包圍網、試行掙扎之蔣軍、到處予以潰滅、十五日正午、羽鳥、笠原、伊東各部隊、由巍山鎭東陽東北方約廿公里、松井、中澤、松尾、村山、深野、佐佐木諸部隊由橫山(東陽北方四十公里)附近、又杉浦、原田、安藤各有力部隊由〇〇方面、分別向圍圈內突擊、

一方古賀、太田、秋田、道森、戶田諸部隊更深入敵後方夾擊中、與此等地上部隊相協力之航空部隊小野、河野、川原、三宅、掘田各陸軍機、對退却之蔣軍、到處殲滅、收獲莫大之戰果、

蓋自十五日晨以來、在溪口(巍山鎭西北方八公里)附近、將六百名蔣軍擊潰、在歌山(巍山鎭南方四公里)附近、擊破四百蔣軍及約六十隻舟艇、又在長樂(溪口東北方約十二公里)附近將約二百蔣軍幷軍輛五十潰滅、日軍之包圍圈、已由四方合攏成十五公里之方圓云、

【華中〇〇前線十六日電】諸暨南方山岳地帶之包圍戰殲滅、經日本精銳各部隊急追前進、逐次將戰爭之重心移向諸暨東南五十哩乘縣及東陽、河谿方面、十五日朝日軍向敵軍行動範圍之東西廿五哩、南北廿哩圈內壓縮敵顧祝同麾下十五萬大軍、已如燈前蛾云、

【山西省南部前線十六日電】於日軍晉南山大包圍圈內左逃右跑之敵五集團軍、於日軍峻烈急追下已將其殲滅、十三日將原軍中之精銳第三軍軍長、第七師長、第十二師長、第卅師長以下幹部將校等失亡、幾乎全滅、即其生殘之部隊、已皆陷於向溫峪村地區遁逃之慘狀日軍精銳十三日傍晚由縣山反轉復對余家山、唐王山等各處搜索殘敵、而行進擊、除到處使之殲滅外、定於十五日反轉南下、將潛伏於河谿洞窰等處之敵軍、逼逃於黃河沿岸地區、如斯於該地區十二萬之蔣介石軍中、因日軍之急追、已不能喘息於日軍包圍圈內尙待生殘之敵最高幹部僅爲五集團軍長曾萬鍾、八十軍長孔令恂、十七軍長高桂滋、屬於第三軍長唐准源、四十三軍長趙世鈴、及其他第五集團軍之各師長以下幹部將校、或已戰死或受戰傷、或被日軍捕虜、而失掉此等首腦部之第五團軍、已完全喪失其抗戰力云、

【濟源十六日電】日軍高井、大須賀、來栖各部隊主力、既將敵軍第九軍四萬五千各擊潰、轉鋒北進四月一日數十度之炎熱天氣、爬山越嶺攀援而上、捷如猿猴、擊敗據險峻山麓而行執拗抵抗之敵軍、克服一切惡條件、順次奪取各山谷、

一、大須賀部隊、十四日午後六時占領老寨洞、(邵源鎭北方約十五哩)東北方二哩之地點、

一、高井部隊、攻擊高地口山麓集結之敵軍一千名、將高地之一端占領與利用高地口山岳地帶構築陣地之敵軍相互對峙、於五百米之距離激戰中、

【漢口十六日電】日軍華中各部隊對江北第五戰區李宗仁麾下第廿二、廿九、卅三各集團軍之主力、亙一週間、連續突破重疊之山險、到處擊破蔣軍大部隊、十三日共第一期作戰告終、各部隊分別於原駐地或占領地附近候遣掃蕩殘敵、蔣方司令官李宗仁對退却之各軍嚴命日軍由原駐地撤退時、立即尾隨潛入、尤其在隨縣西方地區、廿二集團軍及其他殘敵、在沓山、唐縣鎭、隨陽舖等日軍占領後撤退各地、均已恐懼逡巡潛入、日軍與黃河北岸擊滅衛立煌麾下之華北軍相呼應、十三日黃昏對潛入之蔣軍一齊開始進擊、

即於環潭附近候遣中之保野、鬼須、橫田、吉川、宮永、重信、加藤、熊川、園田各部隊、十三日黃昏突向西方進擊、到處排除敵軍、屠滅清潭後、轉鋒北向十四日在同地北方大灣無量山附近、對蔣方一百廿七師之三千名予以徹底之打擊、使其逃向北方同日黃昏抵唐家店(清潭北方十公里)

又與此各隊緊密連繫之下、十三日黃昏由環潭附近進發之石井、小口、花谷、土谷、山中、豐島木原、中川、中道、國井、秋月、大谷諸部隊向西北方擊破蛸集校、各處之殘敵、向〇〇要衝一同進擊中、

【福州十六日電】五月上旬以來於福清附近之敵七十五師之一部保安團、並國民自衛軍及其他雜軍約六千名、企圖奪回福清、故乃繼續蠢動中、十二、三兩日、遂於福清周邊地區、逐次取包圍態勢、福清守備團日軍津川、宇土諸部隊、察知此事、俟敵接近後、乃於十四日午前三時五十分、開始電擊的攻擊於福清西北及四南方山麓一帶將敵擊潰、敵遺棄屍體三一四具其中將校九名、鹵獲品多數、現正繼續追擊敗敵中、

【華中〇〇前線電】在浙東溪口方面開始殲滅蔣軍之岡部部隊、十三日晨將依據溪口南方約五公里之山岳地帶之蔣軍擊破、十四日攻略其後方據點岩頭市附近、第一線陣地、仍續行猛擊中、

【〇〇基地十六日電】日陸空軍爆擊隊、瀨戶、二田原、淸森、西、南、岩佐各精銳部隊、於十五日、天則氣晴、編隊快翔、勇躍於晉南上空、在沁水周邊轟炸敗敵、予以潰滅的打擊、又該飛行隊、終日從事物糧投落、偵察敵狀、或在峻岳內之友軍、地上部隊、相互採取充分連絡

日軍在濟源高揭制壓敵軍之大汽球(上)及飛越塹壕與敵肉薄〇〇部隊(下)

## 爆碎石門街之蔣軍

＝中支艦隊報道部發表＝

【〇〇基地十六日電】華中艦隊報道部十五日午後四時發表＝海軍江上飛行隊、十四日攻擊蛸集於石門街(安慶南方百哩)附近之敵軍部隊、先行對敵加以猛烈果敢之銜擊後、將敵主力擊潰、予陸軍部隊之進擊以極有效之協力此次敵軍亦由地上猛烈開始射擊、但日方無害、

## 衞立煌狂奔强化防備 向湯恩伯請派遣援軍

【河南前線十六日電】十三日以來之第二殲滅戰、第十四兩集團、殆程慴伏狀於日軍前、故於晉南失却麾下精銳部隊之衛立煌迫於日軍之反轉作戰而往奔於黃河南岸地區之鞏縣洛陽、澠池、爲中心之河防彈化云、蓋鞏縣爲已有砲兵陣地之構築、而控各部隊食糧供給之命脈、洛陽則爲南北自働車之道路而極呈軍需品車輛往來頻繁隴海線迫於雲間空襲之脅威而事夜間運行、一方戰戰競競於此大脅威前之衛立煌、爲討救援於卅一軍總司令之湯恩伯、而遣共一部於十五日北上云、

## 蔣軍一師長逃亡

【〇〇十五日電】日軍某部隊與江南作戰相呼應已於溪口方面開始殲滅敵軍、十三日晨更突破盤據溪口南方約五公里之山岩地帶敵軍、十四日更攻略其後方敵第二線陣地、現仍猛進中、敵第百九十四師長因懼日軍之進擊、早已逃走、故該方面之殲滅戰、今明兩日中已達最高潮、日軍已收得赫赫戰果云、

## 河南平野新鐵道開通

【河南十六日電】新戰場河南平野及新鐵道開通建設之進軍、着次進行中之連繫淸化鎭(博愛)與懷慶(沁陽)間廿公里延長啓發線、爲便今次作戰、久保部隊、於四月一日着手後、不眠不休而開工、故於同月廿五日不滿一月間、而火超速度完成之突惟考其作業之艱難、有非[illegible]能形容者、尤以河寬三百米之沁河與三百米之丹河之架橋工作爲最、蓋底頗深、築基共中、有二十五米之深度、北清懷線之開通、既可將古領地之孟源濟源之豐富物資、運往京漢新鄉、又可貫黃河北岸一帶之開發、爲効之大、莫可言喻、開將以免費供當地中國人之乘用、而使享皇軍恩惠云、

## 晉北參事官會議

【大同十六日電】爲遂行晉北之本年度地方行政並各種施策協力之晉北政府參事官會議、迎金井最高顧問並政府首腦者於張家口、而於十五日午前九時在偕行社大廳舉開、繼續由政府長官及森井次長之訓示後、而行政府各科指示事項之說明、並質疑應答、稍事休息後、更由午後二時、行金井顧問之訓示及各縣參事官之管內情況報告、六時散會、關於第二日之廿六日午前行軍政府參事官之懇談並午後各機關特殊會社之懇談云

## 日本全体主義經濟之性格 75

勝田貞次著 凌冲譯

五，德國率先由民間拔擢人材，有機的運營着全體主義，日本則失諸徐緩。

六，在日本有統制即官僚主義的傾向，德國則注意勿使統制陷於官僚主義。

七，在德國，統制可意味是生產力的增大，在日本，如絹織物因統制却有使生產力低降之不經濟的情事。

八，德國的統制經濟是極有機的，日本的統制經濟尙未脫離機械的範圍。

九，德意志的統制，有希特勒那樣的導師，在日本還沒有這樣的導師，故德國的統制，是人的組織的統制，日本的統制，則流於規則本位的統制。

十，日本的統制法規有不贍合現實以及實情的地方，德國則厲行切合實際的統制。

### 期待於近衛內閣者

凡屬經濟，莫不以富國裕民爲目的，希特勒的全體主義經濟，目的也在這裡。故希特勒當實施統制時，先行確保物資，然後方進行統制因爲這個緣故，統制經濟愈進行，德國國民愈富，國力也愈强厚，決無因統制使國民淪於貧賤，國力降低，生產力減少，以及國民失掉將來希望的情事，這是希特勒異乎常人的地方。日本這回的新體制，據說是要努力把民意反映出來的，不錯，近衛首相在這一點上的確是位賢明的政治家。不過，無論近衛公怎樣賢明，欲立刻構成德意志那樣的有機的統制機構，究非輕而易舉之事，故在這中間歷程上，日本經濟界將不免因所謂機械的官僚全體主義而受某種程度的壓迫。況日本經濟今由依存歐美而轉換爲東亞廣域經濟，至少要歷時兩三載方可期其有成，在這期間，物的供求一定要發生裂痕呢。就是在德國，也嘗爲機械的全體主義或官僚主義的跋扈所苦，嗣後纔有希特勒的出現。

總之，無論構成全體主義的組織，抑從事運營全體主義，苟無指導者提綱挈領切合實際去應用它，那樣，這個組織，便成爲『機械人』一般，終無大用的。所謂統制經濟以及全體主義經濟云者，乍看倒像是一種組織，實則莫妙說是中心指導者的力量和他的力量的延長。中心指導人物的吸心力看着倒像是組織哩。觀德國所行的全體主義，那決不是單靠着組織，而是異常的智慧，高度的技巧，卽中心指導者之偉大的力量的表現瞭已。這事只要一看納粹經濟的發展史就可以明而的。(全書完)

## 羅公使在西班牙呈信任狀

四月上旬赴西班牙就任公使之羅振邦、到西班牙首都馬得里後即呈遞信任狀、照片＝捧呈國書之羅公使

# 推進育成國府

## 提示强化具體方策

### 本多大使・松岡外相會談

照片＝左松岡外相、右本多大使

【東京十六日電】本多駐華大使十五日午後三時至外相官邸訪問松岡外相外、二人屏退左右、作重要會談約二小時、該會談概由本多大使陳述國民政府之近況、指摘民生問題之重大化、日本此時當本照以往之方針、按日華基本條約以謀急速推進國府育成强化之具體方策、豫想大使必能揭示現地三機關作戰之具體案、與外相交換切實之意見、

本多大使繼續於十六日與東條陸相、及川海相等順次會談、擬傳達現地三機關對華政策之新展開之一致意向、更與松岡外相再度會見、關於中國問題之一般國際情勢、進行討論、除陸海相之間分別會談後、政府以本多大使爲中心、將召開關係各省合同會議、決定對華政策之大方針、對事務處理上、將劃一轉機云

## 司法官會議第二日

### 民刑兩司長說明指示

第十次司法官會議第二日、十六日午前八時半起於國務院講堂舉行、仍繼前日、首先由本部實行指示、萬歲民事、北村刑事兩司長、分別說明指示事項、午前日程終了、午後爲有中央諸問事項、地方側代表者申答、繼而懇談地方側提案事項、午後五時會議終了、自同五時半起、於總理官邸、舉行日系各次長與本部側之懇談會云、

### 民事司長指示

司法部民事司長於第十次司法官會議席上、關於民事司法事務之必要整備及民籍巡廻調停等指示如左、

前此立案中者(負債整理法)、已確定爲司法部之最後案、前已移交法政處、審議完畢後本年內即可公佈、(親屬繼承法)已於去年中將其基本之慣習、調查完畢、刻正着手立案、本年內概可確立其要綱、(調停法)鑑於其對民事司法之調停之重要性、擬行左列之全面改正、去年末已立改正大綱案、適來銳意着手改正創案、預想本年內能運營公布、其他關於開拓農場法附屬幷關係法令之合股立法、土地牧用法、外國人土地法在滿日本人之人事訴訟及人事非訴事件手續等立法幷關於民籍之簡易手續等、刻正嚴重調查中、以上均於本年內獲得立案云

## 全國保安刑事經濟 担當科長會議第二日

全滿保安、刑事、經濟事務擔任科長會議第二日(十六日)由午前八時在治安部會議室續開、以左列刑事科關係指示事項爲中心進行協議懇談、

一、綱紀振肅之件、

一、省刑事警察機構之改正及其運用之件

一、搜査能力之鍊成向上之件、

一、依重點指向檢擧勵行之件、

一、密輸取締强化之件、

一、關於防犯並檢擧、促進民衆協力之件、

一、留置場事故防止之件、

一、鴉片麻藥取締之件

## 憲兵團長會議

全滿憲兵團團長會議、十三、十四兩日、於憲兵總團司令部舉開、首由于治安部大臣訓示、繼續之、王司令官、春日顧問、武久總團參謀長之講演、而本年度憲兵團之服務方針對於思想對策、防諜關係等力求强化云

## 伊軍洪水戰術 使齊古里斯河大氾濫

【羅馬十六日電】英軍於十三日自西南兩方面開始攻略巴格達後、據梅蕯傑羅報貝爾德特電稱、伊拉克軍爲阻止英軍之進攻巴格達、開巳使用洪水戰術使齊古里斯河爲之氾濫、故該市周圍廣大之地域、悉已浸水云、

## 英國大部隊開抵新嘉坡

【新嘉坡十六日電】英政府正式發表、英國爲保護其海峽殖民地計、而自本國派遣陸空軍大部隊、已於十五日到達新嘉坡云、

## 英政府威嚇法國

【倫敦十六日電】據傳英政府於十四日對法蘭西警告、若對樞軸國軍以叙利亞爲軍事基地而使用時、則斷難容認、決加以轟炸云、

## 戰時下財政狀態頗佳

＝德財政次官之發表＝

【柏林十五日電】樂哈爾特財政次官、對於本年三月末終了之會計年度、德國之財政狀況、發表依據戰費之中、牛額爲稅收計之、十三日發表如左、

一、於此一年間、直接收稅入比前會計年度二百三十五億馬克增加三十七億馬克爲二百七十二億馬克

一、德國經濟於十二個月間、可見顯著之伸長以財產稅及運輸稅雖除去戰時、加稅亦比前年度之百六十三億馬克增加百七十六億馬克即知右之數擧、可見德國經濟之生產能率、於近一個年間呈五%之增加

一、更對於經濟力、呈上昇傾向者、爲交易稅收入之增加此亦比前年度可見增五、三%之增加收此稅時於當初之推定、必見減少但實收竟反於豫想、如前期所見之增加觀之、商業交易決不會減少也

一、直接徵稅、於明年三月末終了之會計年度、想必達三百億馬克

一、政府除此次外、以行政手段、最少還可企圖增加五十億馬克之國庫收入增再由自治市之補助額、大約亦可有十四億馬克程度、故如將此等合計時、現會計年度戰費總額之約半額、即三百六十億馬克乃至三百七十億馬克、由國債以外即可得之、而殘餘之戰費又可以國債發行得之、國債募集不拘利金之低、能有容易消化之狀態

一、德國之國債發行額、現在雖達至九百億馬克但由國庫收入之增加、財政上絕無一點不安云

## 山下中將赴羅馬

【柏林十六日電】山下奉文中將一行、於德國完成公式使命後、十四日午前山空路向羅馬出發、一行至六月十日於意大利滯留視察國內各地後復歸柏林預定經西伯利亞而歸國云

## 阮交通大臣抵錦

巡視南滿地方之阮交通部大臣、携同山田文書科長、李秘書官、十五日午後七時十九分抵錦縣車站當時出迎者有妻省長、武內省次長、袁、疋田正副市長等多數官民、下車後立即下榻於錦州旅館、十六日午前九時、參拜錦州神社及忠魂碑、訪問省公署、交通部土木工程處及郵政管理局等處、正午返旅社進餐、午後往訪市公署、錦州鐵道局、預定乘十七日午前七時開之列車赴承德云、

## 古海氏赴鏡泊湖

古海經濟部次長、爲參加鏡泊湖發電所之上梁式同在者有飯澤主計處長、伊藤貿易爲替局參與等、十六日午前八時三十分乘新京發飛機、赴牡丹江突預定十九日歸京云、

## 新北安省次長 古館氏赴任

【牡丹江電】榮轉北安省次長之前古館牡丹江市長十五日午前十時三十五分出發、於日滿官民多數之歡送裏、就赴王之途矣、

本日出版三大張

酒は 吉祥 富士

石灰批發零售
營業科目 生石灰 風化灰 三厘灰 五厘灰
在庫豐富 品質優良 價格低廉 交貨確定
新京特別市西三馬路四三號 東方石灰鑛業 電話 二一一二九四〇

新京 商業簿記傳習所 函授部招生
函索詳章附四分郵票寄至新京中央郵政局私書函箱第一〇七號本傳習所收

開幕廣告
懷賢齒科醫院
齒科醫師 邱懷賢
院址 東長春大街(東二馬路口)

紛失聲明
啓者敝人張玉棟在市公署交通科動車司機康德八年四月拾五日長春大街消防署應援五月九日據因市內安達街發生火警爲應援忙亂之際不慎失損因而紛失遺失之物不獲失興安南省公署發給普通免許第九八號用皮錢包裝着和身份證明書一份國幣拾元正如有拾得者請到新京市永春路裕和源內門片三十二號便安奉送給國幣武拾元 敝人 張玉棟謹啓

旅客福音
震寰大旅社現已開幕
首善之區 號稱新京 百業俱舉 人口激增 觀光客旅 絡澤接踵 旅店事業 由斯以興 有鑑及此 大興建工 樓房百餘 地址居中 房間寬闊 設備鮮明 暖氣厠所 電話電鈴 侍役和靄 殷勤溫恭 遠近客旅 親切歡迎 現已開幕 特此聲明
社址新京市東長春大街國都影院對過 電話二一七二九五番

介紹星命大家李松濤先生
松濤精術理 博古復通今 八字定終身 昔余迭問事 本市迷途者 請往一問津 六爻知來意 批斷驗如神
介紹 治安部大臣于琛澂
現寓頭道溝大和通二四番地瀋陽旅館三號

恭頌磐石呼蘭縣警察署長王君紹周警佐德政
本鎭警察署長王君紹周精明强幹稟性忠誠對於職責遊紀有餘所以自蒞任以來對於警防無不克盡闘於商民之風情亦無不和靄以應濟難救困嫠庶回罟除暴安良上下允孚堪爲警官之模範是以村民仰之護衍莫不感深繫戴但無可報德惟謹登報以頌德政
磐石縣呼蘭鎭商民等敬頌

失照聲明
茲有唐恭名義民國九年三月十五日領清字三二四零二號部照壹紙計熟地七六垧二畝二坐落扶餘縣八家子村秋家窩堡東至唐姓西南至蕭姓北至道於康德七年因被匪遺失除呈請扶餘縣公署補發新照外特此聲明作廢 唐恭啓

募集運轉手
一、資格 有高等小學校程度以上之學力身體强壯者男子
二、提出書類 寫眞一枚、履歷書、身體檢查證
三、截止期日 五月十八日
右希望者向本社人事係提出右書類申報爲荷
新京交通會社

丟失支票
敝號於五月九日午前開出中央銀行支票一張計國幣一千二百元整號碼一四〇六二三號不愼遺失嗣後落於何人之手概作廢紙除在警署立案外特此聲明
敦化街東門外 大興昌 經理 王賀卿啓

失照聲明
啓者敝人於民國七年十二月廿七日領舒蘭縣發清字第四七二一號四垧六及第四七二二號四垧執據兩張坐落三甲溝子屯早田兩段於同十年夏因匪遺失除請補照外特此聲明作廢
吉林市康祥街二十號 張紹禮啓

解僱聲明
啓者本會社權務擬員王五因有意欺瞞於康德七年十二月卅一日將其兩股辭職已清楚嗣後該君在外作何事情與敝會社毫無干涉將來泰東會社營業盈虧完全皆與該君毫無關係恐未週知特於報端鄭重聲明
新京市東三條通十四番地 泰東會社謹啓

# 發展國力安定民心 確立保健行政機構
## 民生部今後保健施政要點

溯我滿洲國建國十年來、關於保健行政、對行政機構之擴充、保健體育之向上、醫療之普及、防疫之强化等、較舊政權時代之衞生狀態、實有長足之進展、然我國國民之缺乏衞生思想者既多、保健施設、亦爲未完整、故傳染病地方病、依然有發生蔓延之情勢、國民之體位、多半低下、以致罹病夭逝者甚夥、尤以日本壯丁之體力、及開拓民之保健狀態之未能良好民生部當局認爲殊係施政上努力而猶未逮之遺憾、並因隨同一般物資之不足、醫療上、遂發生幾許之障碍、似此我醫事衞生之現狀、倘有許多必須改善、而應講求特別對策者、是以民生部當局、對於保健行政機構之擴充、公立醫院之整備、防疫政策之確立等、現均銳意研究、努力使保健事務之徹底、因爲國家總力之基本要素、繫乎國民之健康健全國民、即爲國家興隆之原動力、故中央方面、於急極確立治安生產之餘、對於向例視爲可以緩圖之保健教育等基礎行政、於今已不容不籌措其積極的改善與振興、以謀國家之健全發達與悠久以及繁榮據此國家對於國民之健康、固須講求萬全確保之策、然國民對於國家、爲竭盡奉公之誠、更應注意保持個人之健康、至於掌管醫事衞生者、對於國家之職責、尤應確認自己責任之重大、且爲時局所迫、人的物的資源、時感不足、以致施行統制產業經濟、造成國民生活上之束縛、所以保健行政之强化、實爲國民大衆、以好感歡迎、而更係安定民心之要政民生部當局、基於以上意旨、對於保健行政、一則爲國力發展之基礎行政一則爲民心安定之徹底、而使保健行政、强化浸透於全滿、所以現在該部、特對全滿保健關係機關、正取緊秘連絡、想盡其特別方策、以期確立保健行政有機的機構、而强化其事務有效的運營云、

## 奉公隊中央總監部 決强化全國既設隊

正當我國完成高度國防國家之秋、奉公隊之强化整備、實爲目前之急務、是以政府由本年度、設置中央總指導機關協和義勇奉公隊中央總監部、以期對全國奉公隊之萬全指導整備、自該總監部結成後共運營實不遺餘力、茲該部基於本年奉公隊運動方針、決對確立全國既設隊之整備强化、茲誌如左、

一、教官團之編成、編成教官團派遣各級本部使其協力、以期訓練之徹底

二、計劃的訓練之徹底實施有計劃之猛訓練、强化隊組織活動、以圖國民動員體制之迅速整備、

三、確立常備的警備、以期有事時、國民警護之萬全云、

## 興農交通兩部全員 展開農耕愛勞運動

爲邁進興農滿洲之增產運動、並率先以農民之工作如何而定爲見地、興農部擧其全員結成興農報國隊、展開空閒地利用之耕農愛勞運動、由是交通部當局以『拿起鐵鍬等閒視之』爲目標、亦展開同樣運動當作首都協和會交通部之行事、開始空閒地耕農運動借得交通部廳舍前市公署苗圃千三百坪、由各股每股選拔五人乃至八人編成九十組一人擔當二坪、廿日實施大根、蘿蔔大葱、韮菜、馬鈴薯、牛蒡、人參、洋柿子包米、茄子之競作耕農、其競作不僅爲收穫量、即於平素對於田中工作不良之組監視廻隊使將『勤勞精神不足』之赤紙貼於廳內告示板共徹底如此並作業爲避執務時工作時間除踏朝露清爽快樂之登廳前外爲正午之休息時或退廳後工作而於日曜祭日家族應援部隊亦得出動以期廳員總力戰之發揮云、

## 興行捐欵拯濟災黎 國都日滿映畫館聯盟義擧

國都日滿映畫館聯盟、帝都、豐東、新京、銀座、朝日、(日系)國都、國泰、長春、新京、大安、光明(滿系)各電影院、爲拯救綏化震災四性災民起見、特於十五日擧辦義捐興行、將所得純益金貳千圓、於十六日經協和會首都本部贈予罹災民衆、一般人士頗爲感激云、

寫眞=本報主辦全市中小學運動會、(上)修理會場情形 (下)開幕前學生準備練習競技

## 綏化地震爲地殼變更 棚橋中央觀象台技佐視察談

【哈爾濱電】對綏化地方地震、擬加以科學的眼光之剖判、於六日早由新京至哈爾濱滿洲航機飛來、景沛哈爾濱地方觀象台長急赴現地、新京中央觀象台地震係棚橋技佐、在地震一帶、歷七日間遍地搜查、於十四日午後五時七分抵哈列車到哈、對震源地原因狀況、談話如左、按震源地、在綏化街北東約十公里地點(新城村南東部)原因或者是地殼變動、此次被害最著者房子全壞、約占百分之八十以上、被害程度如日本內地大正十四年五月廿二日丹後、但馬之地震、由初震開始餘震第一日六回、翌日四回、其後繼續激震在十三日以身體之感覺、亦有最初二秒程度之餘震三回、沒有太大的激動、滿洲一般向來有無地震之通念、綏化縣農村老翁談對地震經驗、康德五年在錦州、去年熊岳城、均爲微震、故頗安心、未思能震倒房屋、據說滿人之死傷者、多半睡在床上、以後希望如果再發生時、最好在地上、爲避難最適之策、

又棚橋氏於十四日午後十一時二十分發列車歸京

## 綏化禍不單行 震災後又大火

治安部情報=十五日深更、綏化中央劇場起火、目貫街百五十餘戶、化爲灰燼矣、綏化十五日午後九時四十分、北安省綏化街綏化中央劇場裡發火、正值狂風大作、延燒八方、約二百戶均受魚池之殃、十六日午前四時五十分火勢始熄詳細情形調查中、此次損害約百萬圓有奇云

## 玉手中尉等 英靈凱旋

於大陸第一線、樹有赫赫武勳、而爲國捐軀之故陸軍中尉玉手大四郎氏以下遺骨〇〇〇柱、於菊池大連副市長以下國婦、各學校學生、官民多數盛大出迎下搭乘十五日午前十一時出港之烏蘇里丸輪船一路、向故國無言凱旋云、

## 全滿銀行長會議 昨假公會堂擧開

全滿銀行長會議、十六日午後二時假公會堂擧開首先向日滿國旗敬禮、開會詞、繼續爲蔡經濟部大臣之演說、中銀總裁之演說、興銀總裁演說、來賓祝詞、政府當局指示、銀行方面對政府希望事項、然後入於懇談後而散會云

## 市電開通各界均贊同 既緩和交通難且增加都市美

作爲國都之交通難緩和策而登場之市電、將於今秋之十月以颯爽之姿而疾驅新京市街、對此待望之市電開通而叩市民感想、苦惱已久、均望其早日實現、故雖間有謂可飾都市美者、然大體之意見如次

□

△青木錦丘校長談=市電開通者、頗爲重要、當校於舊附屬地外居住之子女、爲此可廣其通學區域、現在巴斯之奔馳於南北密而東西疏之路線頗爲不便、且交通費過昂由學生父兄屢屢開之自然遲刻多之冬季頗爲可憐、然市電開通後想此等不安將一抹殺矣地理的相當不便之本校期其早日實現

△中司鐘紡新京支社長談=國都之交通難、市民病之、於酷寒季巴斯停留所中所等待之人等爲狀頗苦、而且一時間二時間之等待而不得趣乘實爲惱人之點、故電車出現後可期緩和矣、都市美觀固爲重要、然於此際則不得已矣以吾等之立場、爲連絡官廳會社而以高價之料金乘用之不便後、從此可利用電車等、其他觀念者雖多、然汽油可期加倍緩和

△近藤勞工協會理事長談=余曾反對電車案蓋其不僅有害都市美觀且於市民生活上亦齎以相當不便即財政、經營亦爲相當之難問題、大體各都市之電車事業皆爲市營然皆具形窮迫、故余關係之國建當初、未曾預期者、電車以巴斯足用耳、關於地下鐵亦曾爲相當考究、然排擊路面電車、亦爲今日之事態所招、而作根本考慮、例如建築住宅則不限於平屋而建以二千戶左右之綜合大住宅區、一戶以五人爲度而可容一萬人之多、依此計劃而建以五十左右、則非止住宅難可期氷解即交通難亦迎刃而解矣

## 六月中旬在京擧開第三次 東亞電氣通信協議會 相互連絡而資建設新秩序

爲使新東亞電氣通信業者爲一體化、而圖電氣通信業務與技術之進步向上故前年結成之東亞電氣通信協議會、會開催第一回、第二回於東京茲更於新京開第三回會議、於六月十九日、該會議中參集除製造者外之全東亞通信業務擔當者代表百名如左、懇談電氣通信技術、並業務擔當者代表之相互連絡及新秩序建設、由十九日起之預備會議三日終了後、並於廿四日開本會議、而協議各代表所提出之議案、

遞信省、朝鮮總督府遞信局、臺灣總督府交通局遞信部樺太廳交通部、南洋廳拓殖部、蒙古聯合自治政府郵電總局、華北電電、華中電氣通信、厦門電氣通信、國際電氣通信日本電信電話工事、蒙疆電氣通信設備、日本、朝鮮、臺灣之各放送協會、滿洲電電、華北廣播、中國放送兩協會、

## 決定於十月十日 開始運轉摩電車 交通會社中馬支配人談

新京市電車敷設計畫、六月一日即將擧行起工式起工後將以一瀉千里之勢、總動員技術人才、預定以四個月之超速度、使於九月中竣工、十月十日開始運轉、目下新京交通會社內、十五日已張掛『臨時電鐵建設局』之木牌、鐵軌中之一部、十四日即將由鞍山發送、關此中馬支配人談話如左、橋口專務刻正於日本努力於車輛及其他等物定貨交涉、蓋此次之工事爲酬答市民之期待、決以超速度完成、本工事全延長達十四、六公里係複線、共堀築路床搬運砂土及敷設枕木軌條等、決將由各班分擔、豫定首由南新京方面着工、來月十八日左右或能到達安民廣場、此外於工事進行中、若材料已全部到齊、則由新京驛前將開始修築、至七月中或能修至中央通、其間並將於沿線增設材料倉庫三處、以當現場材料出入之責總之無論如何、亦決以十月十日爲目標、開始試驗運行爲目標、積極進行工事、以利市民云、(寫眞=臨時電鐵建設局揭示區額情形)

## 滿意無線電報開通

隨同三國同盟之强化、日滿德意親善關係愈益緊密、今回滿洲國與盟邦意大利之間、開設『滿意直通無線電報』、由滿洲電信電話會社與意大利羅拉修會社聯合運營、定於十六日擧行開通式、從來滿意間之無線電報、皆經由德國轉通、由於今回之措置、連結亞歐兩盟邦之通信路線、即可十分的接近費用與從來經由德國相同通信一次、爲三法郎、又四五(滿洲貨幣約二元七角六分)向北阿非利加及戰亂之巴爾幹方面之電報亦期待得到便利云

## 協和會首都本部 壯丁入營準備會

協和會首都本部、爲準備壯丁入營、於十六日午後一時、於協和會第一會議室、開壯丁入營準備會云、

## 新式農具 向縣民配給

長春縣公署、本興農部當局農產物增產計劃、對於管下農產物增產及改善不遺餘力、最近鑑及該縣管內農民所用農具、多恪守舊規、不知改良、此次興農部當局爲改善全國農民使用農具、特聘得專門農具研究家、製成新式農具、以期減輕農民勞力、現長春縣已配到一批、計有播種、除草、割草、打場等農具、暫先配賣與各更生指導部落、將來該項農具多數製成後再爲普及配給利用云、

## 吉林北山娘娘廟會 觀光團員募集

第一班 五月廿二日(陰曆四月廿七日)
第二班 五月廿三日(〃 廿八日)
第三班 五月廿四日(〃 廿九日)
第四班 五月廿五日(〃 三十日)

一、出發 午前六時五十五分(新京驛)(每日均午前六時廿分至驛前國際觀光局集合)
一、歸著 午後八時五十分(新京驛)
一、火車等級 三等
一、團費 大人三圓 小人一圓五角(但火車費=往復按四成減收、不在食品零費)
一、募集人員 各班約百名
一、報名截止 第一班 五月廿一日正午止 第二班 五月廿二日正午止 第三班 五月廿三日正午止 第四班 五月廿四日正午止
一、報名 大馬路泰發合百貨店內 日本國際觀光局 先納團費報名 受領團員券

主辦 新京驛 日本國際觀光局 大同報社
後援 泰發合百貨店

## 社會事業協會招開 首次社會團體例會

新京特別市社會事業協會、於本日午前十時假市公署講堂、由行政科長等關係者臨場下招集道德總會、大同佛敎會、聖慈院理善總會等各社會慈善團體、擧開第一次社會團體例會、關於下列各件加以商討、

一、新京社會事業要覽印刷之件(京社協)
二、社會事業之夕放送之件(京社協)
三、大米配給之件(聖慈院)
四、生活必需品請求配給圓滑之件(道德總會、理善總會、大同佛敎會)
五、本年度事業計畫報告之件(京社協)
六、每月事業實績報告之件(京社協)

## 密運鴉片犯 被警官逮捕

吳增運年三十五歲、異想天開、只希發材、不顧害人、於本月十四日、不知由什麼地方秘密運到寬城區三不管文華街六百六十兩私鴉片、那成想警網森嚴、在沒運到家時、在道上被本管分所陳明周警長、和白成德警士二人査獲、立時連同私烟一同送交本署司法系、開日內即將轉送法院治罪云、

## 長春縣本部招開 村分會聯協會

協和會長春縣本部、本年度縣聯合協議會、已決於本月廿七、八、九、三日間擧開、關於議案、本年度爲期浸透下層意見之上達、首先擧開各村分會聯合協議會、由縣本部分別派員察議指導、自十二日起在大屯、卡倫、鮑家、開安、合隆、太平等村分別擧開完了、日前於双城、裕明、和氣、三崗、龍王等村分別擧開云、

## 全市籃球賽 今日開始

首都全市籃球循環賽大會、將於今日(十七日)午後一時、即在兒玉公園運動場內開始擧行、至十五日已報名截止、京市勤旅中銀、治安部、大興公司、電電、總務廳、經濟部、興農部、滿炭、滿映、法大及其他國高學生隊等計有十六隊參加、據一般體育愛好者推測、治安部爲把持冠軍地位、已實施餘間之刻苦練習、雖然前鋒自家球離去、但又新添哈市中軍關景嵐、故實力毫無所減、中銀新隊員日本名手張利鎭、與吉市生力軍田福海、均十分了得中銀實力堪稱雄厚、所以今次的鹿死誰手眞難逆料其次電電隊陣容亦有刷新與大興公司相差無幾殿軍將屬於兩隊獲得云、

## 體聯京市事務所 定期擧行排球賽

滿洲帝國體育聯盟新京市事務局、當此風和日麗之季、爲謀一般市民體格向上起見、特定於五月二十四日至五月二十九日五六日間、在日滿商事球場擧行排球循環賽、凡已登錄各隊皆可參加、比賽分爲一二兩部、均爲循環賽希望參加者須於五月二十二日午後四時前向市公署內體育聯盟新京市務局排球部報名、預定於五月二十三日午後四時半假市公署第一會議室招開代表會議、以便商討一切詳章云

## 興隆警察隊 潰滅匪團

【承德電】警察廳發表如次十一日晨在興隆縣南雙洞發現百餘名匪團、興隆警察隊、當即急遽出動於十二日對在該縣四撥子村、大麥場北方高地潛伏中之該匪團、由午後一時三十分起開始激戰歷六小時許遂予以徹底的大打擊、而潰滅之其戰果如次敵遺棄屍體二一、負傷三十、鹵獲品手榴彈三七、小槍彈一四〇、其他甚夥

## 王視學官將出張 視察農村區學校

市公署教育科視學官王春陽氏、爲徹底明瞭農村地區各當校精況計、預定由本月廿日起至六月十三日止、到大屯、双德、南河東區、北河東、淨月潭、河隆六區視察各公私共三十五校云、

## 好富書記官歸京

爲與日外務省商洽事務正在歸國中之駐滿大使館好富一等書記官於十五日午後四時、由空路歸抵新京云

## 音樂舞蹈大會 成績異常良好

新京社會事業協會、爲提倡社會事業、補助仁慈堂經費、曾於十五、十六兩日於協和會館擧辦音樂舞蹈大會、將所售票金補助仁慈堂、第一日成績異常良好、聽衆擁擠、第一日有韓明蘭小姐之演講然後才開始演奏、直至午後十時才閉會云、

## 車伴巧言花語 騙三百金逃去

劉長祿、四十三歲、關裡人、現在濱江省永吉村務農、數年來手中積蓄了汗血錢數百、因爲回原籍看看、乃携帶行裝併現金三百元乘車來京、不意在車中與同乘車客閑談、知道携帶鉅金無許可不能過關、下車後劉某與該人一同吃飯在日出町一丁目露天市場地方、該人突向劉某稱、我新京有朋友、可以給你代換、劉某信以爲眞、當將現金三百元交與該人、一同向城內行走、不想走在中途、該人竟乘機逃走、劉某追趕失踪、情急報告警署、言稱該人年三十許、瘦紅臉、身着灰大衫、頭戴青禮帽、請求設法查辦云、


三塔牌雪花膏

三塔牌雪花膏、香氣高雅、細膩滋潤、眞爲最新摩登之雪花膏、所配合之藥劑『荷爾蒙』能使身體返老還童、增加皮膚滋養故常用能根本消除斑點粗皺油光點氣等患、洵僅有美之容靈品也、

各種化粧品優良經濟 奉天 柏內洋行
支店 新京・哈爾濱・牡丹江・吉林

代理 意匠 商標 發明
奉天代辦處小西關大什字街北三益洋行電話中央(1)2598
前實業部商標局囑託 勳六位 景雲章 辯理士 中根齋
新京東五條通三番地 電話三-五七七二番

功成銀行
辦理存款放款匯兌及一般銀行業務
放款 票據貼現 貨價押匯 票據放款 契約放款 往來透支
存款 定期存款 往來存款 特別存款 通知存款 存票據 定期積金
匯兌 山東山西 河北上海 以及國內 各大都市 均可通匯
本店 吉林市財神廟胡同 電話一二一八九番
支店 新京特別市南大街 電話二-〇六八三番
支店 哈爾濱道外南四道街 電話八四四五番
支店 新京特別市大和通 電話三-五〇〇七番
出張所及特約店所在地如左
天津 上海 北京 大連 營口 綏化 奉天 石家莊 海南 四平街 公主嶺 双城 留守營 天津 太原 青島 洮南 寧安 樹 黎 亭谷 錦
另有業務概覽函索即寄(電報掛號一〇五〇)

營業品目
硝子部 鐵材部 塗料部 雜貨部 工事部
株式會社 天野商店
新京特別市老松町三番地 電話代表(3)六二一一番(4) 電略 ノマアンテ

藤本ビルブローカー證券株式會社
資本金壹千萬圓(創立廿七年前)
公債股份之買賣資金之介紹
新京支店 新京大同大街大興大樓三階 電②六一〇八九番

# 家庭

## 我們的兒童 體◇育◇教◇養【下】

愛倫

有健全的國民，才有健全的國家，這是一般人所知道的，兒童旣是未來的國民，而身體的保護，父母們加以注意的，兒童的日漸長成，當明白自然的定例，人身各部組織和作用，德智方面有什麼連帶關係，身體健康對於思想有怎樣的影響，是父母們加意研究。

1，衣服的注意—兒童的衣服，務須簡便安適，更要清潔，太瘦則有害於身體的發育，太肥有礙於體溫，當打破習俗的束縛，能達到文雅適合，身體安泰的地步。

1，飲食的檢點—兒童最便的飲食，也就是必需的飲食—母乳。有一些家庭，所謂富庶之家，僱用乳母，而母親的，放棄了哺撫責任，那是殘忍的。要知道，吃別人的乳的兒童，其性情品格，將與生母迥異，這是値得注意的。

教養兒童，在飲食方面，有正常的習慣。使他知道人是爲生存而吃，不是爲吃而生存。糖類和不易消化的食物，當絕對的禁止。這種飲食的謹愼和次序，使兒童能保持身體健康，和精神安樂，且可養成良好習慣，那是他一生福氣

3，住所的適當—保持兒童鎭定溫和的態度，溫柔和慰的撫力，在他的身心上有莫大的利益。不要把兒童，放在太熱或太冷的房中，須保持他固有的體溫，呼吸的通暢無阻，不可放在大人身旁睡覺，甚或發生意外的危害，最好是獨睡。

正在發育的兒童，要讓自然界一切生長力充分的機會，發展他的體格，和暖的天氣陽光，清潔的空氣曠地，是他們的需要。

4，病的治與預—使兒童早些種痘，這樣免去了一大部分疾病，活潑的運動，使血液通暢，研究疾病之源，調治或預防。

做父母當小心翼翼地扶侍，當怎樣照料有病的兒童，更尤其是做母親的，以慈愛和知識，來作你的兒童的看護。

5，生理的研究—當把淺近的生理告訴兒童，人身構造及作用，明白指示，在他們對生理知識發生興趣，致他們用怎樣方法，保養身體，有關於思想和靈性之精力於兒童無窮價値。

作父母的要讓日光—仁愛快樂，和知足的日光—照入兒童心理，再讓那快樂甘蜜的影響，滿罩你全家，總要顯示一種仁愛寬容的精神，也幫助兒童發出這樣精神。

## 父◇母◇訓◇練

從上面看來，我們知道兒童教養，實非容易，當兒童到在了我們的家庭里時，他對於這世界這社會，這人生，沒有一些認識，却是在仿效着別人，在父母是有着教養之責，他的思想言語行爲態度—他的前途，他的一生命運，都在父母的掌握之中。

有些做父母的，養下了子女，就算完了一件事，其實那不對，試問他能否成一個人呢？做父母的是否知道怎樣教養兒童？…實在只知養兒女，無所謂敎。

生了兒女而不去敎養，那算不了父母，最重要的是要敎養子女，造就子女手里拿了木鋸，算不了木匠，坐在汽車里，不一定就會開汽車，生而不敎的算不了父母，旣生而能敎養的，才是正眞的父母呢

父母的工作，是一種專門技藝，必須明瞭衞生，身體作用的原理。健全良好的習慣，優良品格之涵養，然後，才能使兒童，在適宜的情形下發育起來，更注意到知力的發展，使他們有處世爲人的基本，將來能有相當的職業，能够自立，所以做父母的必須要研究，要計畫，要謹愼，要學。

父母可以說是造人匠，具有以上的知識，而後才能教養出一個好的兒童，又假使沒有相當的明瞭，又怎能教養兒童呢？有一些父母，以爲兒童太小的關係，那正是大錯，差以毫厘，失之千里，在將來是要有危險的。好的兒童，必有好的父母，是的做父母非馬虎的事，必須要有相當的涵養與訓練，而後才有好的兒童產出來！

訓練父母，使他們知道怎樣撫育兒童，是改良人民家庭社會國家世界的基本工作。

## 〃結論〃

綜觀以上，使我們知道兒童教養之重要，和做父母的不易，不過，做父母的沒有不願意他的兒童，做一個好人，受人詩讚，受人景仰—他是誰的兒子看他們的父母多麼有福氣，多麼得意！臉上多麼有光彩呵！做父母的都有這種希望，不過希望是需要方法和工作去實現的，這種希望和報償，是要父母的努力！

父母的愛子女，犧牲甚麼都願意，吃的穿的用的等等一切，那不過暫時而已，惟有好的品格，強健之身，是兒童長久的終身幸福，於兒童教養方法，當嵩心討論，是家庭中最大問題，也就是國家重要問題。這第二代國民，擔當着未來國家重任，所以做父母的在教養兒身童上多費一些光陰，多用一些金錢，其結果，比若何投資，都値得的。

教導兒童，使他們走正當的路，就是到老也不偏離，願這樣的父母，來祝福着我們的兒童吧！（完）

## 建設新生活

亞光

一般人的嗜好多半是由于時代的環境而變更的，例如，舊時代的鴉片癮者今時代的影戲迷，這些人們難道他們就沒有一點希望的目的地嗎？他們就甘心願意去作無意義的浪費者嗎？這是他們不能夠應時代而感到寂寞的原因，所以每個人的好與壞全是由于各個人對于時代的環境的觀察力和付應力而分我想地球上的每個人都是懷着美麗的希望而奔忙的那麼能否達到這個希望就得看我們（男女）肯不肯合力去幹！我們是現代的青年！抱着美大希望的青年。我站在現在青年的立場上對于這件事情有一個小小地見解來告訴大家，請大家試驗一下看是否有力。

諸君，我們的家庭都是有老有少的，那麼想調美這個家庭的經濟辦法也不是難作的，我們是國家的一份子每日朝辭夕歸地忙碌着，在這種時候下是最容易感到煩悶和倦怠的。于是便要任意非爲。（例如打牌啦！以至于花天酒地怎樣惡劣的事情都能作出來）這對于精神經濟都要受損失的，以後的痛苦莫可言狀。那麼怎樣可以解除我們的煩悶和倦怠呢當我們（男女）下班後或假日在家裏無事的時候，你（你）倆和你的孩子伴着你的高堂父母到桃紅柳綠的公園里去散步漫談或者在作個郊餐會，那時的風味異常，眞是我們說不出的快樂。這樣的快感還能忘不悼愁悶嗎？再者家裡也可以使你（你）滿足的就是你奏着樂器她—你的妻—唱着歌孩子在歡舞着父母作個觀賞者再或者談天論往作戶外運動（網球，排球，乒乓球…）都可以將我們的煩悶的心情打消而換得到精神十足的快樂的生活，夫婦間的情感因此融合，家庭的快樂日愈增加，如此一來誰也不肯再去那『花天酒地』的去消費金錢了。不！不是不肯乃是對于無益的行動感到乏味，所以自然而然地就不去利用了

諸君！我們在這種快樂甜綿地家庭裡對于我們的，『身心』修養上『子女』的教育上都有很大的幫助那麼就請試驗一下看吧！有父母的別以爲不方便，不要客氣的依着正義去在父母的身旁和你的親愛的妻，子女歌舞或者一同作個有趣味的談天。這樣一來你父母怎能不欣然！一因爲我們是現代的『新生活』的創始者。如此，第一我們達到了節約報國的條件，第二達到現代新生活的規律了。

## 春日青菜 都有何益處

◇豆芽菜◇甘凉，味極淸美，養胃生津，解酒氣溫毒，爽神明目，爲春天最佳之食品。

◇韮菜◇春初早韮，秋後晚韮，爲著名之珍品，可暖胃補腎，通利腸胃，治胸腹腰膝諸疼，及膨悶噎膈，惟有內熱者，食之非宜。

◇菠菜◇開胸膈，通腸胃，潤燥活血，大便滯澀及患痔人宜食之，根味尤美，惟宜嫩食，老者無益而犯病。

◇苦、◇乃北方之野菜鄉婦多挑以佐蔬，淸熱明目，補心凉血，惟其味苦須配以油醬等作料。

以上數種，皆春天普通經濟菜蔬，故介紹之。

## 種花栽樹 雅人佳趣

逸鶴

看哪！和暖的薰風又吹來了，牠這一來不要緊吹活了，大地上的嫩草吹開了千百樣的花卉，吹醒了小鳥的喉頭，吹綳了小溪的水紋，只要是吾們舉目一望，那一處不使我們『觸目興懷』和『賞心悅目』『興高彩烈』呢？所謂『遊目騁懷』在這一年中的初夏裡眞可以當之而無愧呦！

吾們再望郊外一看，這一片嫩綠，碧翠如茵，平舖在大地上，就好像有人把綠色的絨毯，放在平地上一樣，眞是『遊目騁懷』多數的農夫，在田地裡播種着種籽，他們得着吸收郊外的新鮮空氣，所以他們的精神和身體，幾時都是健康的，是怎樣的應使人們羨慕的呀！

一般的小姐和太太與家庭內主婦們，你們不要『人云亦云』，的硬說是『夏日可畏』其實夏日何嘗可畏呢？不過能會利用牠，不能利用牠還是問題呢？

如果你若厭惡這夏天『晝長日永』容易使人『意懶性疏』那嗎？你一定要尋黑甜鄉的安適，可是覺要睡多了，對於生理衞生上，還不合適呢？假設你整日裡竟望影院，戲園，娛樂場，裡去跑，對於儉樸節約上又不相宜了，最好我給您想個法子，可就能以使您在這漫漫的長夏理，消閑有術了。

栽花，種樹，這兩項事不但能以陶冶人的性情，還能使你得着一種雅人的樂趣，同時在你的精神方面，亦能愉快的多了，這時您若把各種花卉，栽種在你的庭前隙地，親自澆漑和培土以及出土以後修理等事，不到兩月，便可使您『笑逐顏開』的，您看吧！萬紫千紅，爭相鬥艷，再點綴此流峰舞蝶那時您領略花卉的芬芳，可有多們高興呢？

種花樹，現在這提倡綠化的聲浪很高同時還是國策呢？這時您能以在庭前院後，或是空場地方，栽種些小樹，使牠縱列成行，不到百日的光陰，綠樹就可成蔭了，那時您若和三五同志，一壺暖茶，幾枝香菸，坐在綠蔭濃處，談談天地聊聊古今，較比您遊一次西公園還好的多呢

宋朝的處士林和靖隱居在浙江的孤山，以梅爲妻以鶴爲子，他那種淸高自適，眞使人羨慕得很，吾們若能够實行栽花種樹亦可以與他同日共語了。

親愛的小姐太太們！在初夏時期你們要實踐愛花愛樹的趣旨，千萬別讓林君專美以前約！

## ◇◇家庭簡單醫學

當你們或你們孩子因不愼而被傷時，切勿慌張，我來介紹二種治燙傷之方法：

（一）被燙後立即以燒酒塗於患處，則可減少痛苦，且不致脫皮，塗後覺得發熱時，即再塗之，數次後即愈。

（二）燙後塗石灰油，用法與前者同，惟石灰油製法較爲複雜，以少許石灰，加水攪勻，沈澱後水面有浮皮一層，去之，以其水注入同量之香油中，調勻，即可應用，此方較上法更靈。

## 男女優劣 各有不同

一、身體方面：十五六歲以前女勝男，十五六歲以後男漸勝女，這是由於生育方面與失去了運動的關係。二、感情方面表面看男子優於女子，實際上是女勝男，因女的是專情，男的是表情。三、記憶力女勝男。四、勇敢：男勝女。五、忠誠：女勝男。六、決斷力：男勝女。七、家庭業務：女勝男。八、生活的奔波：男勝女九、個性：男勝女。十、時光利用：男勝女。

主婦們，如果將劣於男子的幾點，改正一下，那即成了一個完善的女子。

## 婦女家庭問題解答

### 解答規約

一，問題限於家庭，婦女及個人身邊者。
一，事實敍述要明瞭，文字須淸楚簡潔。
一，來函須註明問題解答欄收。
一，署名隨意。信後須蓋章，寫明住址否則不答。
一，故意揭人隱私及洩忿者，不答覆。

### 娶了老婆忘了媽 老嫗傭工求殘生

**問** 主筆先生鈞鑒敬懇者，我現已五十二歲，孀居四載，幸兩子長成，長子（寶貴）於去年十月結婚（張淑嫻），寶貴現在吉林鐵道局機關區當司機，月收百元餘，但自結婚後，余不時受兒媳百般辱罵，而長子寶貴竟置若罔聞，待舊曆年時竟動手毒打，隣右相勸時，而長子竟謂，『我不管，她們誰能打過誰誰就打誰』等云。以余之年邁人，與二十幾歲人相打，非但難以還手，就是招架也是來之不及，（當時曾經派出所說諭過）此後每日飲食起居，諸難相安，待至本年正月間，實難再行忍受於萬般無奈之下，遂以老弱多病之身，出外爲人傭工，以偷此殘生，而次子寶祥以忠厚無能，早被其兄嫂趨逐，現爲人傭工，只能自養，而無養余之能力，余處此情形下，非敢恨天怨人，希享淸閑實以年邁，體弱多病，難堪長此爲人使用，是以斗膽懇祈大主筆不吝金石，設良策渡此殘生是盼。未悉用何法可使余子媳，能不加打罵，少加憐養之意。並彼等對余有否養老之責任雖然現在國家事事講改良但拿道德與良心上講，我希望他們不改良來養我的老，這些希求全仗大主筆慈悲吧！

待教人趙李氏叩首

### 指桑說槐罵閒雜 是婆媳不合的主音

**答** 我見到你這封問函，極表同情，現社會上有許多男子因爲有了老婆竟把生母忘掉腦後，也有許多男人聽從老婆的邪話惡待他的生母。不過社會上的怪現象是出于多方面發生的，也眞有許多老年人因爲過份苛求兒女以至惹起下輩人的不順不孝等等的情形。

你出外爲人傭工的原因固然是爲了不能忍受兒媳的虐待，但並不能認爲你兒媳有驅逐你的行爲，也不妨認爲是你自願出外爲人傭工。現在你可以馬上回到家裡。一切的過去，都不必提及，只裝做無事一樣安心過日子。

第一，你千萬不要搬出老人的身架過份苛求兒媳

第二，不要無事生非終日找氣生。

第三，少說一點無用的閒話，在可能範圍內要補助家庭中一些工作—如哄哄兒媳的孩子，燒燒飯，收拾屋子等—

第四，家庭中的一切你不必管，一概放任兒媳自己去做，因爲你已年老了何必閒操心？

第五，兒媳在每天的工作裡，難免有些不合適失手的地方，你旣不必當面斥責她，你也不要把實在的經過告訴你兒子。

另外還有一項事是婆婆應該切記的，對于兒媳有非斥責不可的時候，只能以善意勸說，千萬不要指桑罵槐扯閒話，有話當面說明是不會發生事非的。尤其是有一些婆婆，對待兒媳表面很好，可是只要兒媳不在的時候，只着人便長篇大論講些兒媳種種不好的閒話，婦人又多是好扯閒話的，聽得這些閒話以後，又馬上告訴給兒媳，因之婆媳之間的惡感便由是而發生了。

你回到家裡能這樣做下去，我想你的兒媳不會再對待你有惡意。你已這樣做下去了，但你的兒媳是個潑婦，認爲你這樣是不老實了，對待你仍然是不堪忍受的言行時，那你可以還向本管區檢察廳提起告訴，告她虐待遺棄，暴行（指她打你而言）都可以，法律自然能懲處他。至于你的兒子說的那些話或者也有他的苦衷在，因爲有的老人是不講理的老人，自己的媳婦又是粗野不可以理喻，做兒子當然也束手無策了！不過兒子如果眞的娶了老婆忘了老

待老人的話，或聽從老婆的邪話惡待老人的話，你也可以把兒子一起告！（唯唯）

### 姪兒打伯父 報復竟無策

**問** 主筆先生偉鑒：啓者久聞先生聰慧過人，善解難非。誠吾人所欽佩之指導者。鄙家嚴體弱，家叔身健。自分居以來，近已十有餘載。屢受其欺壓因弱不抵強，只得忍頭吃虧。於前幾日，家叔與其二十八歲之子，共打家嚴鄙閥之下，怒氣難忍，姪打伯父，實逆人道，情理難容，擬雪此恨，施用武力，若共身壯力，思忖無術。敬新主筆先生垂教，賜一指南，何種策術，以雪此恨。（文煥）

### 動武不能出氣 應當以法辦理

**答** 一個人的身體是受法律保護的，絕對不允許有人隨便加以毆辱，旣或是執法的官吏對人有毆辱的行爲。也是犯法的。弟打兄姪打伯父這當然是犯法的，用不着你自己去『用武』『出氣』，你可以具狀向本管警察署或有檢察犯罪的機關（在我國向區檢察廳，在中國向檢察處）提起告訴，如你父負傷時可以告『傷害』，無傷時告『暴行』，法律自然就給你出氣了！你千萬不要自己去『出氣』，那因爲你自己去『出氣』，你又是犯法了。記住。（唯唯）

## 今日的放送

**早**

◇六、〇〇 國歌、建國體操
◇六、三〇 初等日本語講座（大連）高宮盛逸
◇六、五九 報時
◇七、〇〇 天氣預報
◇七、〇一 淸晨音樂唱片
◇八、三〇 氣象概況天氣預報
◇一一、四五 經濟市況（奉哈）

**晝**

◇一一、五九 報時
◇〇〇、〇〇 新聞、告知
唱片
◇〇、三〇 土曜音樂（哈爾濱）
◇一、一〇 經濟市況（奉・哈）
◇三、五五 食料品小賣標準價格
◇四、〇〇 新聞、告知氣象概況、天氣預報
◇四、二〇 唱片歌曲
◇五、〇〇 蒙古語新聞與唱片

**夜**

◇六、〇〇 兒童時間（安東）唱歌安東市公立新安國民學校兒童指揮徐媛趙貴安
◇六、二〇 兒童新聞
◇六、二五 中等日本語講座（大連）高宮盛逸
◇六、五〇 生活須知
◇六、五九 報時
◇七、〇〇 新聞告知夜間節目預告地方新聞
◇七、三〇 家庭講座（大連）王國模、鼠害及其驅除法
◇七、三〇 舊劇滿洲戲劇研究會孝義節
◇八、三〇 新聞解說
◇八、四〇 演藝（北京）
◇九、三〇 評詞（齊齊哈爾）
◇九、五九 報時
◇一〇、〇〇 新聞、氣象概況、天氣預報、明日節目預告市政時間、臨時國勢調查事務局長徐家桓關於首都之人口
◇一〇、三〇 梆子（哈爾濱）哈爾濱放送秦腔部黑風帕

防癆保肺

混雜場所，原有種種病菌存於空氣之中，尤以結核菌等散在最夥。故我人身體倘一有缺陷之處，則此等病菌即極易乘機而入。

「哈利巴」係由北太平洋深海特產理魚肝精煉成。含有濃厚之維他命AD。每粒均經科學方法嚴密測定國際單位，功効的確，毫無疑義，味美易服，不礙胃腸，防癆保肺，絕無其二。

哈利巴

包裝 壹百粒・伍百粒

奉天市青葉町十一番地 田邊藥品株式會社

HV104

婦人病的家庭名醫 於自宅祕密裡全愈

被愛稱爲婦人病家庭名醫的婦科聖藥新製美神丸。因爲這藥對於小姐或是太太都是於自宅輕便的使用極其內密裡就能治愈婦人病，所以不像是在現在日本是最有名就是在世界各國婦人間已經博得很大好評。這藥爲和漢洋的優効藥將近二十種配合的。並且免費添附他藥沒前例的効力增進劑「快美」塗布藥，由兩藥併用綜合効果恰如專門醫的醫治—洗滌、外科手術、電氣蒙注射同樣，從病根起根本治療，症狀徵絲不殘的全愈了。這種使用非常便利、一球有効一星期，於自宅祕密的治療婦人病，越發的活潑年輕健康，對小姐能惠與良緣，對太太可投與可愛的子寶，夫婦美滿能給與一生幸福。請群快愛用吧。

免費奉贈 請將您看見這個廣告的新聞的名子註明於信片上遞向總舖來索當即奉贈 新製美神丸 一星期份 婦人病的自宅全快法 其他貴重的物品不取分文免費送呈

主治効能
白帶下・赤帶下・健康美煇耀
四肢畏冷・月經痛・根本返還年經
月經不調・內膜炎・夫婦和美
不妊症・不感症・惠與子寶
血崩・憂鬱症
其他凡貴婦人之不幸以這藥可給幸福！

發明「快美」免費添附
藥價 三週份 一元一角 五週份 一元八角 十週份 三元五角
於各地藥房均有經售販賣

新製 獲痊者最多的婦科聖藥 美神丸

日本大阪市東區南久寶寺町四丁目 總舖 宮內善音堂 振替大阪五七一〇三

9—23


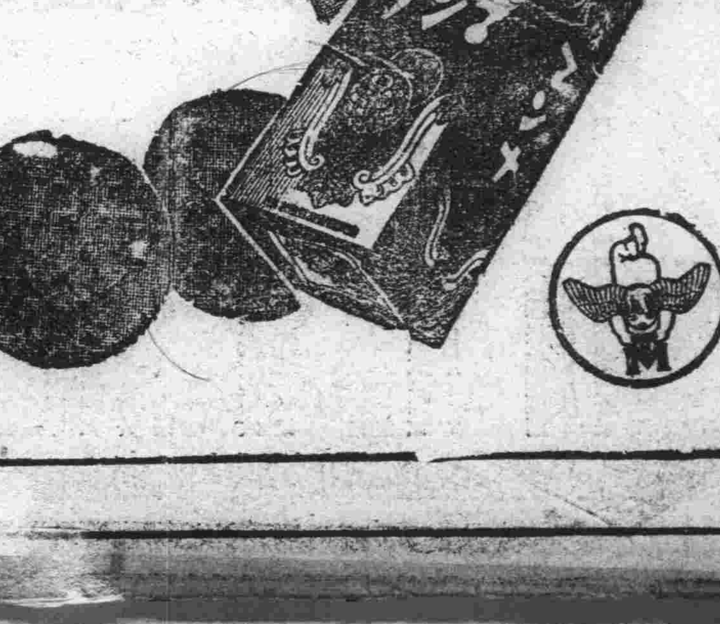


森永餅乾

哺乳嬰兒促進健康

新發賣之最高榮養餅乾 當此物資缺乏之奶粉代用最適品

# 東地中海的戰局（上）

由於德國飛機之出現於地中海、歐戰整個局面因之招來一大轉機、德國飛機於一月十日在西西里海峽、爆擊了英國護送團船以後、繼續又在利比亞海岸攻擊英船及空襲蘇彝士運河、在西西里海峽構築根據地之那共斯空軍、目的是爲了援助意大利戰時行動之先鋒、如果不久派遣強力的德軍駐防成爲事實的話、那麼環繞地中海的各國所注目的事態、將愈漸展開、

歐戰最初九個月的期間、主要的戰鬪、都是在歐羅巴的北部、德國漸次征服了隣近各國、把北歐全部置於他的支配下以後、希特勒便把槍頭調向英本土的攻略方面了、希特勒是打算用集團的大空襲和接續的侵入海峽、來征服英國本土的、可是英國空軍、竟防止了那共斯空軍的打擊、用海軍確保了海上、因之、戰爭又變成了消耗戰、兩交戰國互相破壞工場、和遮斷物資輸送線、

另一方面莫索里尼、也在法蘭西瀕於崩潰的六月十日參戰了、法國敗退後的莫索里尼、由於樞軸同盟的成立、意大利的地位也與德意志並駕齊驅、而且爲了達到意大利對於地中海的大部分和非洲近東隣拉海岸的要求、更企圖征服海國以外的地方、先是在蘇彝士運河和希臘進行攻擊、但是結果未能如想像那樣的收到成果、當意大利在阿爾巴尼亞和非洲作戰最初的階段、希特勒曾保持傍觀的態度、以不擾亂意大利的威信和實力、並且德國的戰略家、主張把戰爭集中於對英的攻擊、極力迴避擴張多數戰線、然而德意志最後爲了增強意大利的抵抗和避免國內崩壞、終於不得不出而干涉、現在兩獨裁王、已經對英國張共同戰線了、

在此鬪爭、英國的主要武器、仍是海軍、那共斯還達於大西洋、在史上當以此次爲嚆矢、但是由於英國的封鎖由海外輸入的物資私市場已被遮斷了、德國如能從英國海軍的手中、奪來海洋支配權、才能獲得世界的支配權、這是無可諱言的、意大利在地中海的地位也是一樣、如英國支配着蘇彝士和吉布拉爾得意大利無論在非洲或希臘、即便是收到了勝利也是無益的依然不過是『地中海的幽人』而已、同樣、德國即便在近東的到成功、以東地中海有英國海軍存在、也是不能收到效果的、

## 樞軸的目的

### 切斷英國輸血線

樞軸方面、所以進行制覇東地中海、是有着幾個直接的目的的、那便是希特勒和莫索里尼打算征服了英國的同盟國希臘、土耳其和埃及、把英國由埃及及地中海的優勝、地位驅出、所以祗若是在地中海存在着強力的英國海軍和空軍、意大利本土則將受攻擊、進軍於多惱河沿岸的德軍、也感到危險、

然而兩樞軸國如征服了近東、切斷了英國的重要交通線、雖然在戰略上沒有必要、可是却奪取了英國的貴重原料供給地、再進一步如樞軸側如支配了近東、不僅在地中海及紅海閉鎖了英國的貨物船、而且英國最重要的物資補給線、—由印度及澳大利亞通過印度洋、環繞喜望峰的經路、也將受重大的威脅、

而樞軸國無疑的是希望在近東獲得戰略上重要的原料、然這地方的生產、在世界上爲重極少、近東一帶、如戰爭繼續擴大能够供給重要戰略上的原料量、當然並不太多、

近東之石油生產（一九三九年）

| 國別 | 生產量（噸） | 對世界生產量之比重（%） |
|---|---|---|
| 伊蘭 | 一一、一六四 | 三、七六 |
| 伊拉克 | 四、三九九 | 一、四八 |
| 巴林羣島 | 一、〇八四 | 〇、二一 |
| 阿拉伯 | 五五一 | 〇、一九 |
| 埃及 | 六三一 | 〇、二一 |
| 合計 | 一七、八二九 | 六、〇一 |

土耳共埋藏鐵鑛、石炭及銅爲量頗多、克勞姆鑛占世界生產墓之一六三、埃及大量之輸出意大利所不足的棉花、德國、意大利食糧不足、埃及出產棉實油、叙里亞出產歐里油、巴勒斯坦出產柑橘類、土耳共出產大麥、小麥及芝痲、

此外、如占領了近東、在軍事上對於德意能有相當好影響、因爲意大利是以地中海帝國爲目標、德國尤熱心的在近東活動、所以一旦實現、是能予德意以滿足的、

近東各國重要物資生產額

| 生產物 | 生產年度 | 對世界生產之比率 |
|---|---|---|
| 棉花 | 一九三七—三八年 | 七、三 |
| 羊毛 | 一九三七年 | 三、六 |
| 克勞姆鑛 | 一九三七年 | 一六、三 |
| 石油 | 一九三九年 | 六、〇一 |
| 燐鑛 | 一九三七年 | 三、六 |
| 小麥 | 一九三八年—三九年 | 三、七 |
| 大麥 | 一九三八—三九年 | 七、二 |
| 烟草 | 一九三七—三八年 | 三、〇 |
| 芝痲 | 一九三七年 | 六、三 |

『註』所謂近東係指土耳共、叙利亞、伊拉克、埃及、伊蘭、巴勒斯坦及波斯灣而言、

德國和意大利石油頗爲不足、一九三八年、目下樞軸占領下的各國、消費二千二百萬噸、但是原油及人造石油的生產、把羅馬尼亞算到一起、不過是一千四百萬噸、不足八百萬噸、用近東油田的生產是不能補充的、

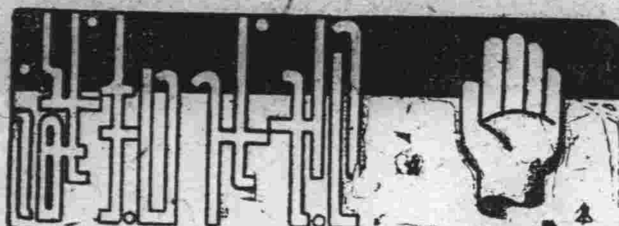

## 東地中海戰局的展開

### 既逝的一段戰史　意踞大陸英羅海空

於歐戰勃發同時、聯合國側、早就在予料着意大利一定能够參戰所以聯合國開拔二十五萬陸軍向法領北非、埃及叙利亞等方面駐防、以防備戰局之展開、同時在巴爾幹方面、也積極的警戒、然而莫索里尼并不參戰、僅是希特勒在北歐戰鬥、所以一九三九年九月至一九四〇年六月之間的地中海情勢、嚴重警戒戰火的擴大、這要算是最大的特徵了、

這種停頓狀態、在六月十日由於意大利的參戰、終於不得不打破了、法國抗戰不久、即行敗退、英國的地位、也愈趨脆弱化詳言之、即由於法意休戰協定之締結、地中海一帶的法軍解除了武裝、命令從利比亞國境之要塞撤退、埃及、蘇丹、巴勒斯坦及法索謀里蘭的英國陸軍對於頗占優勢的意大利軍攻擊、陷於無防備的狀態、海上方面、法領北非的澳蘭、比吉爾特、叙利亞的貝爾特、法領索謀里蘭的吉布斯等重要根據地、英國的艦隊、已經不能使用、并且因爲法國海軍的脫落、更使英國艦隊較比意大利艦隊惡劣、所以英國拿捕法國軍艦或破壞法同軍艦或由別的方面得到軍艦的增援、僅求維持量的優勢而已、

一九四〇正的夏和秋、意大利軍先從阿比西尼亞侵入英領埃及蘇丹地方、占領了加拉撒等數個地點索謀里海岸、意大利軍、由法領索謀里南進入、南部進軍於怯尼亞

庫拉茲阿尼將軍麾下二十五萬的意大利陸軍、從利比亞橫斷北部埃及和曾迫於蘇彝士運河、九月十四日庫拉茲阿尼將軍從巴爾迭亞及弗爾特、加布槽根據地開始進入埃及、徐徐由國境進入七十五哩的薩迭巴拉尼、但是因爲確保各站線和輸送機械化兵器極爲困難、進軍不得不停頓、

海上方面、英國軍艦却能自由活躍、破壞了意大利的交通線、法西斯蒂海軍曾經努力於意大利本土海岸線之防備、但是英國海軍與之挑戰前後經過三回（七月九日、七月十九日、八月三十日）才證實了英國海軍對於意大利海軍的優越性、此外、東由於十一月十一日、十二日兩天英國將於意大利海軍根據地大蘭陀實行海空軍空襲、損傷了戰鬪機二架巡洋艦二隻、予意大利海軍以甚大之打擊、

空中戰兩軍互相角逐、意大利第一線機至少有二千架、六月中英國勢力尙不足道、但不久即由英國本土增援前來、

意大利軍向埃及方面之進入無何進展、莫索里尼又於十月二十八日由阿爾巴尼亞的根據地開始攻擊希臘、這種攻擊、當然是企圖把英國勢力驅出於埃及、以確保希臘半島空軍及海軍之根據地、然而進軍於希臘領的愛比利斯以後、不久、意大利軍便被英國空軍及海軍應援的希臘軍擊回阿爾巴尼亞、

由於意大利軍事行動之集中希臘和中部地中海英國支配權之增大、那爾地方的英軍、至十二日初便開始了攻擊、英國本國、澳大利亞、新錫蘭、印度波蘭、法蘭西等的混成軍在陸、海、空軍及機械化部隊協力之下、開始了反擊、

利比亞方面的英國成功是由於在意領北非地方、英國空軍得到了制空權、海軍方面、英意雖然可以稱爲比敵、但是意大利爆擊機不能牽制英國艦隊的行動所致、不過地中海的戰爭舞台、當德機出現的時候、已經發生了激烈的變動、

## 陸上戰略的地位

英國增強北非的陸軍空襲利比亞和意本土更積極援助希臘、這是一九四〇年八九兩月之交、倫敦的洽比內特把意大利從非州驅出、以強化封鎖意大利的一種、近東方面的活潑行動、

### 英勢力動搖於紅海岸

近東方面英國的地位、自法國降服後、雖然較比以前不利、可是還沒有絕望、自十月以來已經逐見好轉、希臘也展示了沒有想到的抵抗力、阻止意大利的進入、確保了北地中海海岸的海軍及空軍根據地、

土耳共無論何時都是忠實於英國、叙利亞國境方面、確可作爲英國的哨兵線、而援助英國、叙利亞自法國降服後、意大利曾要求做爲意大利的軍事根據地、但是在該地駐部的法蘭西軍指揮者予以拒絕了、

叙利亞本部國境、已經被和英國有着同盟關係的伊拉克方面的英軍、所包圍了、英國另外的一支軍隊正在巴勒斯坦待機、這個軍隊、是由阿拉伯人和猶太人混合而成、這兩民族的抗爭、由於英國的調停、最近已陷於中斷的狀態、

至於紅海附近的各國、英國的支配、較比在前述各國當不安定、在江海東岸、有阿拉伯、該國近年以來、雖然被樞軸側的宣傳所誘致、可是實際仍與英國接近於英國之空軍、所以迄今當保持中立、在阿拉伯的南方有頁門、這個國家自一九二六年以來與意大利關係頗爲密切、不過在這裏有着亞丁的英國軍事勢力、所以反英是不可能的、

在紅海的西岸意大利占領了法領索謀里蘭、形成了東阿非利加帝國（阿比西尼亞）領域七十三萬三千平方哩、人口一千二百五十萬、現在經濟的價值較低、意大利在參戰前通過蘇彝士運河、由這地方接受物資的供給、陸軍約半數是士兵共計十萬、曾進軍蘇丹和怯尼亞、但在一月中因爲英國軍進入全線、而受到了妨害、蘇丹土民和印度兵一軍、侵入以里特里亞地方、后馬蘇河進軍、怯尼亞戰線、非洲土民軍、壓迫阿比西尼亞和意領索謀里蘭、而阿比西尼亞的高地地方、因爲王子到英國機關的嗾使武裝土民叛亂之聲頗高、

另一方面、因爲法蘭西降服、蘇丹西部國境、有從法領赤道非洲受到樞軸側進攻的危險、然而此種危險、因爲當地的總督和得哥文將軍一脈相通、可以避免、同樣比利時領剛果政府決定與倫敦協力、所以可以除去樞軸側在烏干達及坦噶尼喀國境密謀的可能性、

由開義羅觀望兩方、英國的地位確是良好、有除掉蘇彝士運河的危機然而却有占領利比亞全部的可能性、庫拉茲阿尼將軍失掉了廿五萬兵力的大半、英國軍使之機械化急速沿海岸活動、在利比亞西部有維持同盟軍的陸軍存在、意大利的兵力、不得不在秋尼斯國境分散、

## 海上戰略地位

### 英艦隊保力蘇彝土

海軍力是近東的重要戰素、近東住民的大部分是沿海岸居住的、共重要的農業及工業的企業、都是靠近海岸、所以有着海軍力、由空襲而能防禦的交戰國、是能收到利益的、

英國在地中海已經保持了二百年上的優勢地位、至一九三〇年以後英國的戰略家主張如意大利主力戰由正面抵抗、英國則不得不拋棄地中海、在西里島和秋尼斯之間的狹小海峽、飛機及潛水艦確能發揮驚人的威力、在戰時英國艦隊、不能防衛中部地中海、內海的貨物輸送、必須用軍艦護衛、英國通過蘇彝士運河輸入的食糧和原料不過占全辦入量的百分之十一、所以主張由此主張由此遠經安全的喜望峰、拋棄地中海也沒甚麼不可以的、反之、地中海派却主張如果撤退地中海艦隊、地中海沿岸的空軍及陸上根據地都不能維持援助近東同盟各國也殊不可能、而對上面、的主張加以反駁、

英國政府採用了這兩個反對論的中間政策、就是船舶由喜望峰經過、艦隊仍留於地中海、此艦隊的活躍、對於利比亞戰爭和援助希臘都有很大的幫助

蘇彝士運河是英國在近東戰略的中心、意大利如東地中海無論是海上和制空、英國都可維持現在的局面、亞歷山大及波特塞得的主要根據地、海法及塞布拉斯的第二根據地以外、庫列得島及希臘的根據地都被英國得到手中羅迭斯島的意大利空軍根據地及得迭加內斯羣島中的雷羅羙海軍中心根地的價值、便大見減殺、因而意大利的物資補給線、感到不安、由於英國新根據地的存在、意大利便陷入英國空軍的爆擊圈內、中部地中海樞軸側、使用飛機和艦隊可以維持優勢、從吉布拉爾得至亞歷山大之間的英國唯一海軍根據地馬爾達島、因爲不能抵抗空襲、所以事實上是不成爲海軍根據地的、

## 大西洋戰之決勝點　惟有潛水一擊

但是這種潛水艦戰爭是怎麼一種情形呢現在大略的說一說

戰前的英國所有大洋新航船一千三百五十萬噸此外近海航路船大體二千萬噸、戰後的英國在荷蘭、比利時、丹麥挪威等德國占領國所扣押的船舶約五百萬前後所以英國的總噸數約有二千六百萬、被擊沉的達八百萬前後、那麼現在所有的大體是在二千三四百萬噸、

德國的潛水艦勢力現在所有勢力爲二百隻、其製造量每月十七隻至廿五隻如傾注全力約能製造廿八隻、潛水艦的擊沉商船能力由於天候的關係、高低不齊、前次大戰當時、即一九一七年春、每日擊沉五十萬噸前後、當時德國潛水艦的保有量爲五十一隻、所以如發揮全部能力時、潛水艦一隻每日可以擊沉商船一萬噸、如果英美不積極擁護通商路的話、德國今日的能力實能每日擊沉商船二百萬噸、如按此計算推下去、英國現在所有商船用不到一年便會全部化爲烏有的、不過英國在戰前每年約有二百萬噸的造船能力、現在雖然大受德國空軍的襲擊但是仍能保持一百萬噸的能力、美國也能有着相同的能力、所以合計起來、仍爲二百萬噸不過英國已經沒有再增加的能力了、祇有減退美國却能加速度的增加但是無論怎樣也恐怕追及不上的、現在美國爲了驅除潛水艦、目下正在計畫用美國的巡洋艦護送開往英國的商船、如果實現時、大西洋上將會化爲德國艦水艦和美國巡洋艦的戰場、這也是政府首腦部的意見他們所以這樣主張的原因、就是鑑於英國所存的食糧、不過數月之需的關係、如果這樣放任下去、恐怕德國希特勒總統所說的『本年中歐戰即可終結』會實現了的、所以現在的焦點就在怎樣拯救英國人民的飢餓了、如果英國想掙扎的話、唯今之計、就在維持大西洋的交通路、這樣才能由南北美輸入食糧和軍需品的、若想維持這條通商路、又非得講求潛水艦戰術不可、

這種潛水戰術約有二個、一個是製造船舶、補充運送船、一個是用軍艦護送的方法、去防備潛水艦的攻擊、前者拿現在的造船能力觀之似乎不能收到效果、所以惟有用第二條妙計了、於此將會展開德美戰爭的、如德美戰爭開始、美國恐怕要隔大西、太平兩洋以日德兩國爲敵手的、

並且由國內的情形觀之、主張『戰時經濟體制』、『能率本位』的頗多、以便解決罷工風潮和平時產業的爭議等問題、所以美國參戰的可能性、頗爲濃厚、

總之、不論美國是形式的參戰、或以大西洋爲舞台與德戰爭、這都不外乎是平分天下的大戰爭、但是究竟大西洋中的潛水艦戰術、能否奏效、英美所採用的軍艦護送政策、能否抑壓得住潛水艦的襲擊、這便是英國民能否陷於飢餓的分歧點、也就是決定德國攻擊英國本土能否成功的關鍵、

這兩大陣營的戰爭、不久的將來、一方是以歐洲大陸做牙城、以意大利做支柱、引率巴爾幹各國、一方是以南北美大陸做根據、利用世界上英國的屬領、而展開大西洋通商路的攻防戰、這也是本年德美戰爭的重要點、

（照片即潛水艦在水中待機之姿勢）（續完）

## 德國的勞働問題及社會設施（五）

木暮浪夫作　趙恩棠譯

二、救濟奉仕中意外的負傷者、

三、對於一般勞動者的保護、

四、爲將來職業、對勞働者的準備教育及再教育

五、有能勞動者的歸農、

因之勞働感謝的主要事業就是介紹職業和移住事業、爲達成此目的、特於勞働戰線內創設勞働感謝局、由此勞働奉仕與勞働戰線間乃生緊密關係、勞働戰線爲勞働奉仕團員介紹職業、

與失業對策同時以振興農村爲目的、此外尙有所謂農村補助制度、

農村補助的目的、在緩和勞働者的、集中都市、同時獎勵農業勞働、這雖然是在農村中的勞働奉仕形式、却沒有單一的組織在都會的失業者中、募集年青男女送至農村、這樣一方可減少都會的失業者他方更可使他們與土地親近、期限終了後、依照願望爲農業勞動者留於農村一九三五年七月、從事於農村補助的少年及青年有十三萬七千三百四十八人（其中男子十一萬一千五百六十人、女子二萬七千一百八十四人）、其中百分之六有歸還的模樣、這是六個月共間授以農業上的基礎知識、

失業對策上甚爲重要的對策中、有冬期救濟事業這個在最後再議、

第一次四年計畫如此逐漸推廣至各方面利用種種方法克服失業狀態而成功同時爲振興農業、防止勞動力的集中都會而講求農業勞動力、德國更於食糧政策上以國民自給自足及農產物價格的公定爲目的、講求一大對策（市場制度）

### 世襲農地法

農業部長達萊氏是優秀的農業理論家、他所指導的農業政策、在國民社會主義的經濟社會政策中收有最大的成功、當達萊氏掌握第一次四年計畫的一部指導權時、從猶太人放債者手中奪回田地、而分配於全德人、致使國土與田地有緊密的結合、這就是公佈世襲農地法而表現的、

德國的土地必爲德人所有、德人必須在德國田地播稻、是以凡有公民權的德人、均可獲得足以贍養家族的田地就是以一百二十五〃黑哭他路〃（一〃黑哭他路〃爲一萬平方公尺）的土地爲世襲農地而與以保證、並禁止其買賣防止因借金而出讓田地、就是遺傳給子孫時也不得分割、這法律公佈於一九三三年九月、據說那時被制定了百萬的世襲農地、在那時以前對大農場的所有者、附以一定條件、准其農場定爲世襲農地、這多少含有中世紀封建時代臭味的法律、對於漸次愛國心稀薄的國際人、有復活其民族意識、增強其强烈的團結心與愛國心的力量、

## 德國三B政策轉向與南進政策之經過情形（六）

△其代價由德意保障羅馬尼亞之新國境、同時對於匈牙利及保加利亞之要求、爲某種程度之削減、

據此、則此三國間之和平的交涉、頗可期待、惟共後羅馬尼亞及匈牙利兩國間之交涉、因種種困難竟致歸於停頓、終至因兩國軍隊集結於國境方面、軍用機頻行發生越境事件而又復釀成嚴重之風雲、

至此、德、意、羅、匈四國代表乃再行齊集於維也納、舉行四國會談、經種種協議結果、於八月卅日羅馬尼亞終至對於達郎西里聲尼亞割讓事宜受諾、而對於匈羅、新國境、簽訂四國協定、因此、達郎西里瓦尼亞地方、約有三分之二、共爲五萬平方公里領土、（匈牙利由羅馬尼亞割取之領土、約爲二分之一）又復歸於匈牙利矣

旋於月之九月七日、保加利亞、羅馬尼亞協定、亦行復歸於保加利亞所有於是、環繞共經廿年長久歲月之保、匈兩國恢復失地事宜、則巴爾幹之國際的危機、因德意之調停、竟已告一段落矣、

再者、因與此失地回復問題之解決相關聯、不意羅馬尼亞又由鐵衛團發生苦迭打事件、以是加羅爾二世、乃於九月六日二世退位、當即由米哈爾皇太子即位以代之、


近代人的白髮　紅毛安全着色

考諸向來白髮染料的製法、概由有毒藥之——齊阿民及高銀化水素組裁而製成、或係吟古轍式（染齒法）殆無大區別……此種既成品用之既久、髮漸乾枯、倘或經年使用、在不知不覺中、能使內臟諸器官、受其不良影響、甚至硬化、且可釀成孕婦的死產、流產等不幸之原因、流弊多端、不勝枚舉、甚至殃及子孫、其次即爲內臟中毒、且染色亦不克徹底滿意、缺點極多…

在帝國大學化驗室、精心研究、得獲成功的白髮紅毛染黑妙法………

因係專門家的發明品、所以對於上述之缺點、完全改良、成爲無害藥善

○本品對於毛髮一根不折、
○用法極爲簡單、着色之後、可以自然的表現出美麗來！
○電髮亦不變色、愈洗力愈強！
○肌地沾色、脫落極易、
○在必要調合、幾次津衛使用亦可！

尙未用過『納言』的諸位、幸勿爲錢品劣貨所蒙蔽、請選採用本品、以試之！

製法・特准專賣
粉末純粹・衛生無害

納言（ナゴン）

大阪東區南久寶寺三・宇野達之助商會藥品部
外埠專電大阪三一五五九番。
郵送費一角・海外送費加算・全國各百貨公司・大藥房藥店均有出售

春貨大宗運到現代時髦男女一見滿足慾望

襯衣領帶婦人服裝
兒童用品經濟絨鞋
輕便耐久品精
價廉歡迎
惠顧

大義商店
奉天城內中街路北　電話三局一〇八六

嚴冬已盡
暖春又屆
藉此春光明媚之際
正是製備春服之時
大衣・西服
既製及定製精而妙
綢緞・洋貨
種類及花樣繁而新

一階　化粧部　雜貨部
二階　綢緞部　棉紗部　帽子部
三階　呢絨部　西服部　租賃部

福豐號百貨店
新京大馬路　電話（二）一五〇八　七三〇六

腸炎　腸內異常醱酵　常習便秘　積食鼓脹
瀉痢　醱酵性瀉痢　小兒瀉痢
消化不良　營養障碍　乳兒綠便

表飛鳴（ビオフェルミン）

表飛鳴中含有乳酸菌及糖化菌、乳酸菌在腸內能產生乳酸、以抑止有害之腸內食物腐敗及異常醱酵、而調理腸之機能、故於腸炎及醱酵性瀉痢等腸疾患、有根本治療之功。糖化菌在腸內能消化澱粉與蛋白質、以增進營養故於消化不良及營養失調之人、亦甚適宜。表飛鳴因有前記理腸及消化兩大作用、在常人服之、亦殊有保健之効。

【包裝】
粉劑　二五瓦　一〇〇瓦　五〇〇瓦
片劑　五〇片　一五〇片　五〇〇片

總發行　株式會社　武田長兵衛商店　日本大阪市東區道修町
滿洲總發行　滿洲武田藥品株式會社　奉天市大和區春日町

41(5)75

## 地方通訊（其一）

## 助長地方經濟發展
# 整備街村財政
### 瀋縣擬定辦法令飭實行

【奉天】瀋陽縣爲强化街村財政之整備、乃規定辦法通令實施及其辦法如左、

街村爲法人、所以爲其存立與自然人相同、應有一定之財產、而圖其造成且街村住民、應負擔爲共同利益所定之支出、及其他必要之費用、爲當然之義務也、

因街村之財政、與街村住民經濟生活有密接不可分之關係、故街村行政事務之全般、無一不以財政爲樞軸、而期運用之圓滑事務之推行、無稍阻碍、如街村財政基礎薄弱、而難期街村行政之完善也、是以街村財政之整備確立實屬街村行政根本重要問題、茲擧數端、務希各村長嗣後特別注意、處理爲要、

一、街村之收入

1、由街村民協同勞作之收入、

2、由財産所生之收入

3、使用費及手續費、

以上記之收入、支辦街村之費用、倘有不足時、應賦課徵收街村稅、及夫役現品補充爲原則、但街村稅之賦課徵收時、將國民負擔之程度、力求公平而且妥當、以期街村團體之圓滿發達者也、

二、基本財產之造成

基本財產分爲二種、一則以收益爲目的造成者、二則以行政使用爲目的造成者也、

街村爲街村住民之共同利益、增進以收益爲目的之基本財產、力謀造成、以其收入供支辦街村經費二分之一以上爲必要、

三、積存金穀

街村擬作特定之事業時由平帶時逐漸準備積存金共目的有與基本財產相同者、不獨對街村財政之健全性極爲必要、且藉以防止街村民一時過重的負担而對於所計拜之事業運營又河進行圓滿、此其根本之意旨也、以上各須務希各村長按照各村實在情形及財力程度、妥爲樹立適宜計劃努力實行爲要、

## 惠臨火柴公司 發生火警

【奉天】瀋陽區大西街三段一六八號、惠臨火柴公司、平日有不能包裝之碎洋火甚多其收藏方法、多依賴專賣署發給防火袋、近來因該袋缺乏不足使用故無良善改藏辦法十一日午后五時許、碎洋火因摩擦而發火、將七間木板造倉庫焚燬、損失約值一千元左右云

## 語學檢定 各科擧行日期

【哈爾濱】哈爾濱市第六回第一次語學檢定試驗、各科報名者、大爲踴躍、市教育科、已將試驗之日期及地址擬定如左、

△日本語、十五日、試場特等在第一國高學校一二、三國高、職業工業師道各學校在安廣校、

△俄語、六月廿一日、

△蒙古語、六月廿二日、

△滿洲語、六月廿九日、

以上均在第二國高學校

## 入營國兵壯行會 分兩期擧行

【奉天】康德七年度合格之國兵已決定於本年六月一日入營、由盛京時報及市公署主催市內壯行會、於本月十九日、在市公署大講堂擧行各分會之聯合壯行會、於本月廿六日擧行云、

## 日滿書院兩教員 壯丁合格送別會

【奉天】城內日滿書院、教員陸曦旭、張祚漢兩君均係品學兼優之有爲青年、本屆徵兵檢查、均幸合格而被採用、將選期於六月一日正式入營、該院長掃部準及全體教職員、爲歡送起見、特於十五日午后二時開催歡送會於明湖春飯店云、

## 國兵法紀念 學生作品展
### 今明日擧行

【承德】預定本月十七十八兩日擧開之國兵法一週年紀念學生作品展覽會、爲準備一切事宜、十二日午後一時起在協和會省本部所設之事務局、擧開協議會、出席者、以梅本事務長爲始、及氏家、常光、市丸、西福田、永田各事務局員等多人、當協議決定、自十三日起十五日止、由省文教科、省民生科、五軍等審查委員、對學生作品、予以詳細審查、決定入選等級、授與總額百圓之譜之賞品、分一、二、三等分別授賞、屆期將作品入選者、陳列於承德女子國民高等校內展覽、歡迎一

## 市內各區定期 檢查度量衡器

【哈爾濱】爲適正度量衡之使用、並在職業第一綫之職域奉公、市公署經濟科、特擧行定期全市度量衡大檢查、茲經規定各區檢查之日期、分列於下、

一、松浦區、十九日全管內、地址在區事務所、

二、埠頭區、二十日買賣街分區、廿一日地段街分區、廿二日水道街分區、廿三日新城大街分區、廿四日商舖街分區廿六日商務街分區、廿七日電車、霽虹街各分區、廿八日露曇街、高士街各分區管內、地址在商工公會內

三、西傳家區、廿九日承德街新站街各分區、六月二日保障街分區、三日保定街分區、四日南安街、許公路分區、在權度檢定所、五日吳興街、慶興街各分區內、七日圖發街分區、九日昇平街分區、十日北七道街分區、十一日永安街分區、十二日純化街分區、十三日濤灘街分區、十四日南勳、太平各分區、地址在錢塘二道街協和紙店、

四、東付家區、十六日東原、北新各分區、十七日尙樸進法街各分區、十八日北十六道街、仁里街各分區十九日太古崇儉街各分區、廿日南市場、巨興街各分區、廿一日寶興、武聖街各分區、地址地區事務所

五、顧鄉區、廿三日全區內地址在鄰地上坎慈善會、

六、新陽區、廿四日、卅六棚、安豐街、安國街安民街各分區、廿五日撫順街、正陽河、地區地、安廣街各分區、廿六日新正陽河、康德路河曼屯、爛汗屯各分區地址在新陽區事務所、

七、南崗區、廿七日司令街、貸棧街、復華街各分區、廿八日海城街、車站街、海關街各分區卅日建設街、吉林街、奉天街、寬城街、文廟街、大安街各分區、地址在區事務所、

八、馬家區、七月一日通道街、王兆屯、文明街教堂街各分區、二日國課街、國慶街各分區四日、盧家街、淸淨街鼎新屯各分區、在國課街分區事務所、

九、香坊區、五日小北屯香坊街、永昌街各分區地址在上號道德會

十、太平區、七日、全管下、在區事務所

## 協和市署分會將擧行 職員夏季水泳訓練

【哈爾濱】協和會市公署分會、爲使各會員之體位向上、並在夏期謀正當之娛樂訓練、特於六月一日起至九月三十日止、在松花江北岸、實施夏季水泳訓練、凡爲本會員、皆可參加云、

## 整備弘報陳容 調查街村要員

【法庫】縣庶務股弘報係鑑於各街村弘報要員多有更易者、於弘報事務進行上、殊多不便、亟有重新調查之必要、乃於本月上旬、訓令各街村長、將各該街村弘報要員之姓名職別年齡學力造報來縣、以資整頓任命云、

## 獲經濟犯二起

【東豐】縣警務科保安股、經濟系警尉補武智源吉、徐起鳳二氏、鑑于街內竟有高價密賣之聲調、一切統制品均私自買賣、該二氏有鑑及此、利用便衣之化裝、各處探訊、竟在街內正陽街路北雜貨販賣業張會平處搜出私由奉天市行裡購入膠皮鞋一一四双、該業者即違反公定價格販賣、又無膠皮鞋販賣許可證、該二氏依正式手續取調後移交司法股處分云

鄭市長視察義勇隊訓練員

## 協和義勇奉公隊第一期訓練見學記（四）

井田氏：

全然同感、對那講義實在是非常感謝的、

日原氏：

我也是那樣、

家永氏：

方才是在澡場的遮光的話、可是是空襲警報的時候的光度來的、

宇井警務科長：

空襲管制、大前提是異常黑暗、對此無云、議論之餘地、

百田熊雄氏：（神明分隊）

在那種場合、布望將全責任委任給分隊長、不然當防衛時是最不好的

石村主事：

不是、此問題那是警察官們參觀研究燈火管制之時的話呢、

日原氏：

假如三位一體實現的場合、就成了什麼情形之呢、

吉田氏：

分區長、分會長、分隊長的事務過重、不能切實去考慮的、

小林事務長：

關於此點、充分加以考慮、我想應當先圖謀實現精神的一元化、順次再實現三位一體制的、

中村正男氏：（住吉分隊）

燈火管制、從來在派出所和分隊長間、要領未能一致很使人民迷惑了關此希望切實作一了、

宇井警防科長：

關於此點、從本年起、可以不必懸念沒有述說給您的機會等其次再檢討吧、

石村主事：

日滿系同時合宿練怎樣呢、當滿然義不同訓練是一樣的、

吉田氏：

我想是依照地域我是可以的、

中川喜作氏：（東亞西分隊）

我也那樣想、

百田氏：

這乃是依地域而差異的

中川氏：

協和義勇奉公隊、是區民的中核、指導使之能萬全國民的防衛特對警護及奉仕的任務是最要緊的、此點帶此次之合宿訓練深表感謝、

鄭市長：

我想帶來一些什麼土產物、因爲忙迫未得充分考慮、五年前有家父鄭孝胥當大同學院第一部第四期生入學時的訓詞這乃是家父的依數十年的修養而體得的話、我自信這必能有益的話、爲作參考特爲申述一下『世間一切學問、俱在物植上加以考究、名此爲外功、若只係王道之學、要之在精神之修練此乃爲名此爲內功之道理、究之內功應如何收練、自正面言之、即此修已而安人、自反面言之即已所不欲勿施于人之道、正面即與人有利之事、反面即與人有害之事、若有利人之事、須盡力爲之、若逢對人有害之事努力使之歸于消滅、若以已之所欲與已之所不欲爲標準、此即範圍擴大、自一人以至千萬人皆在一念之間所謂王道 之內功 則此也』、

我常想和諸位檢討、可是沒有時間、然自今後、我任了義勇奉公隊的總隊長、想和諸位同盡國民防衛之責、今晚拜聞許多有意義的話、對今後方針實深有益頗覺感謝之至、

下川隊長：

方才只有總隊長的致詞我等愈發通過此合宿而盡協和義勇奉公之誠、即此閉會、

## 澈底改善初等教育
## 規定分期擧開講習會

【哈爾濱】濱江省公署民生廳、爲謀管下各市縣旗之初等敎育關係者之向上、特擬定本年中之各種講習會、及研究會、以資敎育之發展進行、茲經擬定各項之要綱、誌之於下、

一、趣旨試觀現下我國敎育之實情、其形態雖略具備、而其內容尙未完善、故樹立此計畫、實施之際着重以下二點、

1、敎師之素質向上＝敎學振興之根底、基於敎師之自覺、即熱烈煦煦之敎育愛是也、然觀今日之敎師全體、未能自覺其職責之重大、在敎育之實施上、遺憾之點良多、由百年大計上設想、不容一日或緩者也、故本年度始終以指導誘掖敎師之視學實驗、學校長、及實驗學校敎師及共他敎育關係者而指導之、漸次波及全體、

2、充實實驗學校之內容＝本省於本年度、在全省一市十六縣一旗、指定實驗學校各一處、已經完了已具雛形、然其內容尙未完成、堪爲管下學校指導大任之實驗學校也、具有初等敎育進展之一大重責之實驗學校、倘且如此、其他管下學校之內容貧弱、姑勿論矣、是以前項所述之指導者階級之育成與實驗學校內容之充實須並駕齊驅、

二、實驗要綱（一）視學實驗學校長講習會

◎時期並期間　第一回七月（十日間）第二回十一月（十日間）

◎會場　第一回双城實驗校（交涉中）第二回哈市實驗校（交涉中）

◎講師　由中央派遣一部分

◎講習員　各市縣旗滿系視學實驗學校長計三十六名

◎講習內容　敎育原理、日本語、時局講座、敎授法、學校經營、作業（第農業實習第二回室內作業爲主）

◎經費　除講員至會場一往復旅費外均由省擔負之但第二回之作手工材料費得徵收之、

（二）實驗學校研究會（鮮系指導校―另揭―含之）

1、實驗學校經營之理論與實際之研究

2、研究會之開催校於開催前四十日由省指定通知之

3、指定開催校基於省之指示實施之、

4、研究會之順序大略如左

一、開催校之實驗學校長及主事、發表其學校經營方針及實際、

二、開催校之敎師發表學級經營方針及敎育體驗

三、全學級日語及實務科（或作業科）實施公開敎授【共一部由省指定爲特定授業】

四、省派遣講師之講評及會員之討議研究、

五、陳列學生成績品、

5、期間―二日間

6、會員各市縣旗敎育科（股）長視學實驗學校及中心學校敎師、

7、經費―市縣旗自辦省方對每一研究會補助百元、

（三）實驗學校（含鮮系指導校）中心學校綜合視察、

1、視察實驗學校及中心學校經營之全般

2、視察校在視察四十日前由省通知各市縣旗

3、視察員爲省視學委員其他、

4、視察後視察員行現地講評詳細講評後日以文書行之、

## 强化協和運動 委定各分會指導者

【奉天】爲强化協和運動、而期使分會之協和向上、乃由市本部指定指導擔當者共陣容如左、

大和青田、瀋陽技運科楊永閣大西張映華、張寶林北關小西、周象琦、大東及農業地區申傑、東關劉冠亞、皇姑楊永閣、鐵西趙春元、敷島蕭韻明、朝日內田、鮮系及職務職能松浦以上均於十五日發表專任指導工作云、

## 縣署派員指導各村 擧開入營者壯行會

【承德】關於康德七年度檢查合格之壯丁前已抽籤決定最光榮之幸運、共入選之國兵、行將入營開始其報國衞民之偉大生活、縣公署國兵民籍股、爲對勇壯入營之壯丁、充分表示感謝歡送之忱起見、決定飭由各村在合格國兵入營之日、盛大擧行壯行會、以資榮寵而致敬意、刻期各村擧行壯行會之圓滿特自十二日起、至二十一日止、派遣專員、分赴各村指導一切並發給壯丁國兵證書、其人員氏名及擔當指導村如次、

△屬官張漢卿…老爺廟、三溝、二道河、六溝、野珠河、干柏河各村、

△薛吉卿…上板城、下板城、上谷、小寺溝、畯兒河、車河、全寶河各村、

△關傑民…莊頭營、磚瓦窰、新杖子、鞍匠、塘頭溝各村、

△劉占禮…双峯寺、高寺台、頭溝、湯泉、飛家各村、

## 調查棉織物 製造業者實態

【營口】經濟部工務司爲調整纖維資源需要不均衡樹立時下適切之方策、期紡織工業之再編成、自客歲以來對該具體之施策詳加攷究中、其第一應着手之階段先於全滿從事調查棉織物製造業者並組合之實在狀況、基於近日中纖維聯合會指令、開始至營口、新京、哈爾濱、奉天各都市調查各工場織布動力之關係、資本金、現在物資能力、製造規格、種類、工場坪數及買入價格等云

三國屋及四口商店、領取

手續須携帶配給票及印鑑

云、

衣物頗多、現正餘罪追究

中云、

## 令各區調查 民需資材量

【瓦房店】本邑街公所、爲期市民需用之木材、洋灰、鋼鐵類等、配給之圓滑計、乃令各區長、詳爲調查、市民之需用量、速報來街、以謀圓滑配給云

## 署長巡查防匪

【綏稜】警察署長滿精文氏、爲人忠誠和藹、學品兼優、而對警界頗有經驗、自任職以來、對於警政力謀向上之途、現更爲治安之確立、禁防匪人潛伏起見、乃晝夜不辭勞苦、四門巡查、雖在狂風急雨之中猶查不息、似此服務熱心之警官堪爲警界之典型茲將其對記者談話錄之如左、

滿署長談―余自任署長以來、對於地面上的事務無一刻不懷在心裏、恐怕一時的疎忽、而使事務處理不圓滑、民衆受了不便或匪患的痛苦、所以因爲這種關係、每天非常的忙碌、以期克盡職守云、

## 商工會參事總會

【齊齊哈爾】市商工公會參事總會、擬於本月十三日午後二時、在商工公會會議室擧開、其協議事項如左、

一、康德七年度決算報告

一、七年度事業報告

一、關於財產目錄之件

## 戲院骯髒 遊人難入

【田師付街】時屆春風和暖、病菌甦生之際、對於娛樂場中之公共衞生、更該加以研究、而本街之戲院、不但破爛不堪、又特別窄小、而遊人吃過之水菓皮等、堆積滿地、並無一人過問、亂得臭氣滿屋、對於田街之娛樂場尤少、一般遊人、都免强在此消興而已、希望衛生當局速加指導改善云、

## 區公所招開 籌辦靈神廟會

【田師付街】靈神廟重修現已竣工、昨由區長招集各關係機關長官、擧開協議會、定於舊曆本月十八日、隆重擧行、靈神廟會以喚起一般民衆、敬神觀念云、

## 縣署組織觀光團

【黑山】縣公署爲振興職員精神、增廣識見起見、茲特組織觀光團、於本月十一日之日曜日、乘汽車數輛出發、前往閭山遊覽各古蹟名勝地云、

## 增强事務能率 採用臨時傭員

【黑山】縣地政科、爲促進事務能率向上、特採用臨時傭員廿名、茲已佈告希望者、給日薪一元、不分男女都可報名云、

## 久慣竊盜犯 被刑事逮捕

【四平街】陳平均、二十八歲、梨樹縣人、沒有正當職業、游手好閑、無來錢之道、竟而挺身走險、專以竊盜爲能事、曾于昨年被警廳拿獲凡兩次均送檢廳處罪、詎知出獄後、劣性不改、仍踏覆轍、作其竊盜行爲、最近被警務科張王、杜三刑事偵知、將共逮捕送科經取調結果供認行竊凡十三起、所偷的東西、爲手挽車四台、

## 曲警佐轉勤

【法庫】本縣警務科警佐曲世貴氏、於本月五日、奉到省署命令、調轉双遼縣勤務、該警佐不日即可首途履新云、

## 協和會省本部擧開 弘報連絡委會

【承德】省弘報連絡委員會、十二日午後二時、在協和會省本部、由關係各委員出席下擧開、對左列各項、詳細協議、迄午後四時三十分方始散會云、

1、國兵法一周年紀念展覽會擧開之件、

2、關於鴉片會議之件

3、省監察之件

4、關於清掃旱河之件

5、關於大同劇團突擊隊來承報告之件

6、關於民籍事務宣傳之件

7、關於傷痍軍人援護强調週間之件

8、關於實施軍人援護法之件

9、關於娘娘廟會時局講演之件

## 道外張包舖火警

【哈爾濱】濱外南二道街張包舖胡同、張包舖、於十五日早四時十五分許、不知因何後室起火、當即電知消防署、水車到場力爲捕救、始於七時三十分熄滅、計將張包舖、順祥齋、盛南村、榮濱工廠、德利永、東興商店、慶增羊肉館全部焚燒、損失約在四五萬元之譜、其起火之原因、何家發生、現尙未判明云、

## 二十四日開始 配給純棉台布

【營口】營口市公署經濟科擬於月之四日開始配給純棉製之台布、改定一戶一條、該品計兩種、價格一爲國幣四角三分、一爲四角五、配給商指定平本洋行熊谷商店、重四屋、

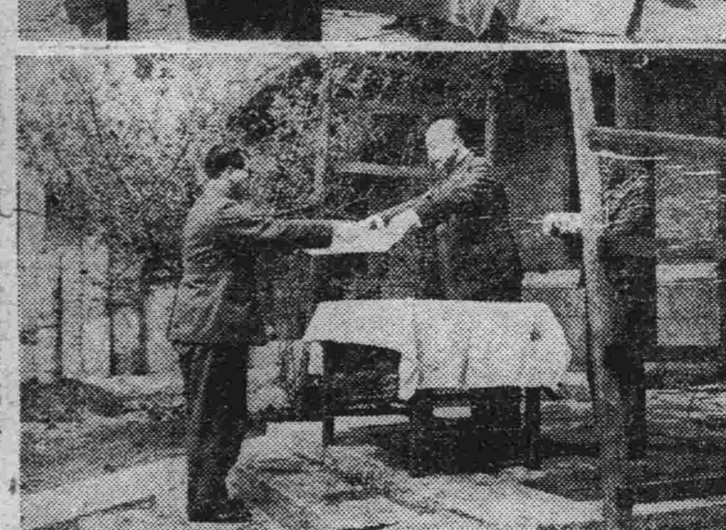

（上）王總務廳長訓示（下）省長褒狀傳達式（省次長代理）

## 通化特訊

## 强化第二代國民體育教養 省令各縣擧開講習會

【通化】國民之體格强弱、有關於國運之興衰、通化省公署民生廳有鑑及此、故乃飭令各縣、以一週間之日程、分別於各該縣署所在地、擧開學校體育衛生講習會講師除各縣長副縣長及教育關係者擔當外、省側文教科、保健科、視學官、各中學體育教師等亦如期出席講演、以期促進國民之體力向上、徹底强化第二代之體育教養云、

講習科目及日程

各縣學校體育講習會、茲經省方制定講習之科目爲教練操、基本操、應用操、團體操遊戲競技操以及體育舞踴、教授法、身體與體力之檢查記入法、統計製作法、學校衛生概論等、至於各縣學開會期之日程誌之如左、

金川五月十九日―二十五日　輝南五月十九日―二十五日　濛江六月二十三日―二十九日　撫松六月三十日―七月五日　通化七月十四日―二十日　柳河七月二十一日―二十七日　長白八月四日―十日　臨江八月十八日―二十四日　輯安八月二十五日―三十一日

## 軍援民籍講習會 在省署盛大擧開

【通化】省公署所主辦之各縣軍事援護並民籍事務擔當者講習會、業已前日（十五日）午前八時起、於省會議室內隆重擧行、省由中島次長訓示、繼爲國本生科長致辭、再即爲民生部李事務官講解軍事援護軍事優遇之制度、省民生科松田英夫講解軍事援護法及同法施行之規則繼續懇談擧第一日之講習至此告一段落、

第二日則自昨日（十六日）起、午前八時開始、講習課程及分擔之講師如左、

△暫行民籍法（司法部劉事務官）暫行民籍法施行規則（同上）

第三日（十七日）之講題

△民籍事務處理準則（司法部劉事務官）繼續懇談

第四日（十八日）講習行事

△軍事援護關係懇談會、午後關於入營兵之磋商會、

## 江口村大火發生之際 奉公義行者榮受表彰

【通化】縣公署對於前月江口村大火之際、江口國民優級學校長劉振文、村事務員孫蘊久、屆員張玉賓三君、於火事現場奉公滅私之善行、調查屬實特已授與表彰狀、以資嘉獎、茲將該等奉公善行分誌於下、

△張振文四十歲現任江口村國優學校長、於四月十九日江口村大火之際、不顧危險、突入火窟、將國本奠定詔書捧出奉公愛國精神、可爲教育者之模範、

△孫蘊久三十一歲乃江口村事務員、當村中起火時孫君冒火闖入村公所將民籍簿及會計現金運出、義勇之行、令人贊佩

△村屆員張玉賓二十六歲於火發時、協助事務員、於烈焰中搬運公用物品、堪爲捨身奉公之實踐者、

## 友軍部隊 熱誠捐救濟金

【通化】縣屬江口村突於月前十九日發生大火、全村幾成焦土、業誌本報、而我駐通友邦日軍各部隊將兵、念難民之堪憐本互助之熱意、乃慨解仁囊、醵集鉅款、向災區救濟、皇軍大義、日滿一體之實踐於此可見、該村災民承蒙救卹、莫不感戴大德云、

## 大同學院學生 視察畢今歸京

【通化】大同學院第十三期生由井上院長指導下、已於十四日午後六時五分列車來通下榻龍泉旅館、約滯在四日間、視察通化縣一般行政並調查農村實態、而於現地展開實務訓練、預定今日（十七日）乘車歸京云、

## 王總務廳次長 視察大栗子溝

【代理】國務總理大臣來通之王總務廳長、於通化省長褒功狀傳達式擧行畢、帶同三谷事務官由十四日出發、亘約兩日間視察鐵鑛地帶及臨江縣之大栗子溝、沿途視察終了、當十三日乘四平街行之列車離通云、

## 爲徹底軍援事業 將擧行强調週間

【承德】承德滿洲軍人後援會承德支部、定本月中旬實施傷痍軍人援護强調週間、對軍人遺族、[illegible]慰安會、並施行軍人援[illegible]、及普及軍人援護之[illegible]講演等行事、以期軍援之徹底、其行事細目、及擧行期日、現正準備協議中、不日即可決定發表、講演之講師則希望由協和會省本部、縣本部、國防婦人會等團體派遣人員擔任云、

## 獲縣署表彰 學生奉公著績

【承德】縣教育當局、於承德七年度、爲授稱育各學校教職員及學生之習勞敬農精神、並提倡勤勞奉公之實踐、曾督勵各學校師生動員、克踐農事勤勞奉仕、近遵省方命令、考核其成績、結果以文朝國民優級學校、及下板國民學校兩校成績優良、用特經關係機關須給表彰金及表彰狀、以昭激勵獎勸閉現已由縣署轉發該兩校領受、並飭以此表彰金購入敬農習勞、足資學生仿效之紀念品、以期促進學生[illegible]公、[illegible]重農事之精神云、

# 地方通訊

## 省署近通令各縣旗 確立鄰保組織 實踐協和互助之新生活

【承德】爲適應非常時之情勢、基於充分顯現我國建國精神之目標、再謀深一層進一步之國民團結訓練、俾徹底對國家之認識、發揮忠愛協和、互助、相濟之實踐眞諦、達成新生活之合理化、庶幾裨益街村基礎之鞏固、家給人足之目的、用由國務院在本年二月間制定國民鄰保組織要綱、正式確立公布、省公署準諸中央之規定、爲圖本省人民生活趨入新體制之軌道、完成仁愛互助之基本鐵鍊、特本諸建國精神之浸透實踐主旨、制定熱河省國民鄰保組織確立計劃通令各縣旗、體遵照計劃之重要性、積極依據規定之綱領、從事鄰保組織之確立、對於其運營推進、務須充分注意其健全達成以期努力幾於萬全之完璧而發揮其堅强體力、藉收互相維繫扶助之成效、仰副中央期望之至意云、

## 省署全員 實行注射

【齊齊哈爾】省保健科、爲期傳染病預防徹底計曾再三研究健康診斷、及免疫措置之結果、乃自本月八日起、對署內全體職員（運轉手及僕役均在內）實施健康診斷及種痘、並腸窒扶斯、巴拉窒扶斯等之預防注射、藉以防遏傳染病之發生、至於實施之日期及場所如左、

一、種痘及健康診斷

五月八日午前九時至十二時（官房全員）

同日午後一時至四時（民生廳全員）

五月九日午前九時至十二時（警務廳全員）

同日午後一時至四時（開拓廳全員）

一、腸窒扶斯及巴拉窒扶斯預防注射

△第一回

五月十三日午前九時至十二時（官房全員）

同日午後一時至四時（民生廳全員）

五月十四日午前九時至十二時（警務廳全員）

同日午後一時至四時（開拓廳全員）

△第二回

五月廿日午前九時至十二時（官房全員）

同日午後一時至四時（民生廳全員）

五月廿一日午前九時至十二時（警務廳全員）

同日午後一時至四時（開拓廳全員）

場所、在保健科診療室

## 預防傳染病 樹立驅蠅策

【齊齊哈爾】邇來天氣日暖、傳染病媒介物的蒼蠅又將漸次殖生活躍起來、負有防疫重責的市署保健衛生科、爲未雨綢繆、防患於未然起見、故樹立徹底驅蠅策、擬定購資蒼蠅辦法、及防止其殖生良策如左、

△期間、自五月九日起至九月廿五日止、亘五個月間

△防止蒼蠅生產策

在淸潔檢查同時、如認爲可發生蠅卵場所、則撒佈以馬苦新、以資徹底殺除

△購蠅辦法五月十瓦兩角、六月五十瓦一角七月百瓦一角八九月二百瓦一角、

△喚起市民驅蠅思想

爲喚起一般市民驅蠅思想乃配布宣傳畫、並印製標語、更向學生募集論文、同時更用無線電放送云、

## 完成綠化 配給樹苗

【齊齊哈爾】本省當局、爲鼓勵市民徹底綠化運動並努力實地進行植樹計、最近乃行購入大宗樹苗（垂楊柳、楡、楓樹等）四萬株、目下已委託市勸農場、而向市民無料配給云、

## 全市民總動員 實踐綠化運動

【舒蘭】本邑綠化運動、業經縣公署、及滿鮮各校學生、實施工作植樹若干株、于月之六日、上午八時、由舒蘭街公所督催、崇仁富民兩區長、率全市商民、每戶出人一名、共有七百餘名、總動員强化運動、各持鍬鎬、分佈各馬路兩側、及廣野地方、實踐栽樹綠化運動、共植二萬餘株、至下午四時終了解散、

## 整理交通會議

【舒蘭】本市街道、素爲平坦大路、近因鐵重車輛軋壞、變成蜀道難行、並且道側洋溝存水、不能排洩、以致泥水四溢、路中泥窪如醬、交通不便、行人頗感困難、亟應修理洋溝、平墊道路、不獨以利交通、而且壯觀、當此天暖物燥之際、正宜興工建修、於是警察當局、有鑑於斯、故于月之六日、經上、招集舒蘭街管下、六處區劃長、暨警察署長、以及本街輪運家、國際營業所、丸正大缸店、丸重西松各組、出席會議、以便討論辦法遂即表決積極進行辦理、勿稍展緩、並責成各區長、負責籌備材料、即日動工興修云、

## 黑山縣聯合協議會始末（一）

【黑山】康德八年度黑山縣聯合協議會、於本月七日起假國高校禮堂隆盛擧開矣、由各機關以及分會協議員熱烈之出席、實踐大家族式之會聚一堂、開誠佈公陳述意見、以官民精神如一無階層之區分、發揮眞正之民意反映、來建設理想王道政治、各分會上呈提案經整理後、共爲三六件、出席協議員三二名、其他關係機關協議員及分會傍聽者、並縣本部職員等、共計百十五名、茲誌議長書記長及各委員氏名並大會順序省本部長訓詞宣誓文等、分別詳載如下、

康德八年度黑山縣聯合協議會順序、日期自五月七日至五月九日、每日自午前九時起、會場國民高等學校禮堂、第一日（五月七日）一、開會式1、開會之辭2、向國旗敬禮3、帝宮遙拜4、國歌合唱5、對建國英靈默禱6、賜協和會之勅話捧讀7、省本部長訓示8、閉式之辭、休息三十分間紀念撮影、一、議事、1、議事開始之詞2、縣本部長致詞3、協議員氏名點呼、4、任命議長副議長及書記長5、議長致詞6、各種委員會之設置一、文案起草委員會之設置委員選任二、議案整理委員會之設置並委員選任三、文書處理委員會之設置並委員選任7、去年度縣聯議決事項處理經過報告8、會務狀況報告9、縣本部運動方針說明10、縣施政方針及會社業務方針之說明晝食休息、11、文案起草委員會經過報告12、宣誓13、議案整理委員會經過報告14、議案審議、第二日（五月八日）議案審議第三日（五月九日）15、議案審議17、文書回答議案質疑並裁決18、議案協議經過報告19、康德八年度省聯合協議會協議員候補者及補缺員之選定20、議長致詞一、閉式1、參加證授與2、縣本部長致詞3、滿洲帝國萬歲三呼滿洲帝國協和會萬歲三呼向國旗敬禮、

### 省本部長訓示

茲當召開滿洲帝國協和會康德八年度縣聯合協議會之際、得聊述所懷之一端、本職引爲欣快之至、查聯合協議會乃基于國民的翼贊運動、爲完成建國大業起見、爲協和會精神體得者之會員等、由各界相聚集、超越民族會議者並於親和的懇談裡、徹底宣德達情而使之產出建設道義國家經綸爲本義、而來省下各縣聯合協議會、因每年之召開、內容愈益充實而所以寄與滲透地方之行政並企劃者固勿論矣、即貢獻於國家施策之處、亦絕非淺鮮是皆爲內外所確認者、此次縣聯合協議會、有鑑于時勢關係物資需給勞働力需給農產物之出貨及增產問題、其他以及亘于民生上緊要之事情認爲有可達情與擧宣德之實者頗多、原來代表各位就此等諸問題率直的簡明吐露地方之實情、而用謀施策之眞正反映者、即爲其使命之所在、一方面政府及其他關係機關亦進而聽取其意見、然復以道義的責任、將此具現於建設之上者、亦所當然之事、但吾人於茲故有深應留意者在、即以現下諸種統制之實施而招來民生上各種困苦缺乏之原因、乃實係於建設世界新秩序之一環的東亞諸民族、所經營之東亞諸國、均取于共存共榮及有無相通之親和的大精神、以向民族各得其所之東亞新秩序建設的聖業上勇往邁進之結果、而始有以致之、然則寧謂克服及忍受所存之困苦缺乏、方可展拓東亞發展之大道而謂爲天與之試練也、從而吾等須痛感國家時局之使命、苟有蔑視公益或害大局、以及陷于樹立抗爭之弊者、均應極力避免之然後官民並各階層屬等於其眞正結成一體而遂行國策之大本、切不可不期無遺憾焉、今當澎湃之時代轉換的機運、亦所謂正向世界的規模上進展之中、然則處此世界的激變之渦裡、東亞新秩序建設之大業、亦正在嚴然進行之過程中、故爲此樞軸據點之我國家其充實的發展、亦極爲緊急之事態、務希各位達觀內外之情勢、直取東亞之現實徹底建國理念並要誠心熱意、一面努力發揚聯合協議會之精華、同時他面要爲國民之垂範者、愈益參與聖業以期於確立協和之政治上萬無遺憾是所深盼、以上作爲訓示、康德八年五月七日、滿洲帝國協和會錦州省本部長姜恩之 （未完）

## 招集關係者擧開 地籍整理座談會

【齊齊哈爾】龍江省之地籍整理座談會、本月九日午前九時半、在協和會省本部會議室、正式擧開、當時出席參加者、爲省長、地政總局長、地政總局參事官、民生廳長、高等法院次長、稅務監督署側、法院側、鐵道局側、滿拓側、商工公會長、市縣旗側、省公署側、諸關係者凡三十餘名、開會之始、致開會辭、向日滿兩國旗敬禮、帝宮遙拜、繼則爲省長致詞、

本日擧行地籍整理座談會、諸位不憚煩勞、熱烈參加、實深感謝、土地行政、爲諸般行政之基本政策、自勿贅言、我國自建國以來、即從事土地舊慣及土地制度之調查、於康德三年、即着手實施地籍整理事業、以爲土地行政之前提、共後鑑於內外情勢之緊迫、及一般行政財政之遂行、決定將地籍整理地域擴大、及整理期間縮短、以期早日完成、而適應國家之要請、本省向稱爲農業省、農民佔全省人口絕對多數、共人民生活之需給、社會經濟之消長、以及省政運行之圓滑端賴乎土地之利用、惟本省土地狀況、錯綜複雜、權利形態、紊亂混淆、或有地無照、或有照無地、甚或一地二契、界限不淸權利不明、因而經年累訟不一而足、不獨於民生方面、缺欠安定、即農產之增進、省政之運行、亦受莫大之障害、

今次我龍江省、由本年度起、以二個年計畫、將全省地籍整理完了、本年度實施地域、爲南部之瞻楡、洮南、開通、白城、安廣、鎭東六縣、現已着手進行、

惟本事業關係國計民生至重且大、其對於各人之產權官民有之區分、行政區劃之基礎、土地金融之運用等、均有莫大之關連、從業人員、固應徹底了解職責之重大、誠心熱意、廉潔奉公、而關係各官廳法團、亦望有相當之理解與全力之協力、俾可事半功倍、盡美盡善、不禁爲我全省人民慶、且亦爲我龍江省政前途之一大慶幸也、爰述數語、用作致詞、尙希諸位將來之援助、並謝光臨之盛意、省長致詞完了後、更由民生廳長向會者側致詞、繼續爲地政總局長致詞、大意如左、

關於地政總局設立之意義及其事業、已屢述不鮮、同時更提倡各位的協力、說明眞正亘及國政的効果尤其關於永遠基礎的確立及民生安定之意義、亦皆詳細暢述之

除前述情形之外、更說明法規及登錄、既畢、已至正午十二時而休息、共進午餐、午後一時、繼續再開、首由地政科長、說明省下地籍整理事業實行方針如左、

一、省管下地籍整理實施之概要、迄至本年度的理由

二、康德八、九年度事業實施計劃、南部白城等六縣、面積約爲六百萬粁、單位爲廿五萬粁、九年度則爲殘餘之九縣二旗、

三、開拓地之地籍整理

四、地籍整理內容說明及其政策方針、

除前述四項之外、更希望其他官民之協力、

迨地政科長說明各項之後、遂正式開始座談、並實行質疑應答、迄至午後四時許、會議始告終了、而午後五時、出席座談會之全員、更在同興園飯莊擧開地政總局長招待宴云

## 實施鄰保制度 招開各區牌長會議

【珠河】縣當局、以鄰保互助、爲國民生活向上組織、新體制下、不容稍緩之要務、已召集各區牌長、會議如左之實施辦法、

（一）『方針』鑑及建國之理想、暨時局之趨勢、以建國精神爲基調、及應國家之諸要請、確立鄰保互助之國民生活組織、以期向上、遂行國策、

（二）『要領』1、國民鄰保組織之構成、2、國民鄰保組織之使命、3、國民鄰保組織之結成、及指導育成、

備考 關於與農合作社、與鄰保組織之關係另定之、

## 東滿消息

### 寧安縣聯合協議會 開會經過詳誌（三）

2、行政區劃之改正劃定

從來行政區劃、則考慮治安、或以自然地理的條件爲據點、而滿洲古來未有鞏固之結合、關於地緣血緣關係之親密性所阻害今後人口日漸增加、依現今之行政區劃、則發生種種齟齬、故今後須順應現地實情、實施合理的改正區劃、其行政最終目的在發揚鄰保團結之美點、故本年度決定改正行政區劃

3、牌組織整備運營

鑑於近時友邦日本唱導之五人組制度、鄰保組織及我國自古來之牌組織、亦得現時有效適切之運營故本縣有鑑於此、在本年度充實牌組織以擧官德達情之實效

4、街村職員之訓練

爲圖謀當今職員徹底建國精神振起吏道計、故採取少數之精銳主義、於可能範圍內、實施街村吏員再訓練、及視察優良街村等、以資圖謀街村職員之素質向上

若長期訓練、則須委託省公署之地方職員訓練所而本縣僅將短期講習訓練置於重點

5、振興街村民生

爲完成國家防衛、確立銃後治安、並充實國力、發展國家一切設施計、故必須振興民生充實民力、以資國務生活之向上

本縣於康德七年度、對集團部落實施部落防衛强化工作、大致業已就緒、本年度則積極指導營農、增進福利、以使農民生活安定爲重點、而擧農民安居樂業之實、

1、根本樹立原住民安定民生政策、對原住民之農耕地動搖緩和解消以資助長營農美風、而圖農耕面積擴大增產

2、設定適正規模農家以運用現實之生活、而圖更生農家經濟

3、對農家健全娛樂施設、早日樹立具體案、先實施組織厚生大汽車隊、以巡迴農村

4、街村民生振興、當據有不可分之關係、爲謀現下統制經濟之下物資配給圓滑、而建設產業道路故本年度對已修之道路破壞不堪者、加以補修、其他未完成之道路以街村民自主的勤勞活動而建設之、

5、獎勵副業、

本縣下農家副業狀況、本縣農民副業、向屬不振、若一因天災地變、主要農作物被害甚大、農家經濟困難、故本年度使農民徹底了解此旨獎勵副業、使農家可長久的增進福利、而免農民經濟困難、

6、爲期充實街村衛生於寧安街漢醫予以指導敎育、並確立街村公醫制度、於可能範圍內派遣醫生、於康生際取密切連絡、以促進阿片斷禁政策實施之强化、

6、確立街村財政、

近數年來、因農民對耕地面積減少之故、而間接影響於門戶費之徵收、影響街村財政、發生困難故今後必須樹立其他方策而增進街村基本財產、

1、第一對街村集團部落基地期造成具體合理化、

2、第二創設街村協同耕作地、

3、對有確實性並公共性企劃之獎勵、須由街村經營之、

4、設定地方團體入會權、而造成山林牧野、而資將來確立農村財政

5、特別對橫道河子、鹿道、二道河子之特殊村、其財政則須依賴山林事業、以資合理化處理村民生活關係、而資民生向上以確定特殊街村之財政、

7、强化街村民精神訓練

以街村行政計畫涵養街村民之團體觀念、國家意識、以爲重點、而資民心之歸一、本年度縣根本方針、則使農村社會敎化運動、與農村生活發生密切之關係、使人民徹底了解而實施之、使街村公所對協和會青年團運動、積極協力、對已存自衞團之狙織有缺陷者、則完全改正之、以資街村行政全般圓滑進展、

三、整備縣行政事務、

建國以來、我滿洲國之發展實爲驚人、而重要施政又復連續實施、但本縣近年以開拓政策其他重要國策、又指定爲重點縣共直接的實踐運用、全職員東奔西走、毫不停休、故對事務上之處理、仍有缺陷、於是本年度圖謀事務合理的簡易化、除去複雜之業務手續、以縣長爲中心、樹立全職員有機的活動、以期職務能率向上、故第一須各科相互協調改善共事務、徹底畫一、文書之處理、而保存確立庶務全般之整備、第二確保省縣及其他各機關之連絡協調、以資縣行政運營之基礎鞏固、

四、徹底敎育、

本年度之敎育方針、依照去年度之所樹立而未充分實施者、本年度則依其方針徹底實施之、以省敎育所示、本縣敎育運營上之目標、第一在發揚建國精神、第二在充實勞作敎育、第三在鄉土敎育之徹底、本年度尤以勞作敎育之充實置爲重點、而期以農爲本國家國民並社會敎育、期爲全無憾之域

本年度更設立敎育科、徹底一般民衆敎育、補修地方鄉閭、而以宗敎爲中心以謀敎育振興、並與街村行政取密切連絡、以期徹底敎育之運動、更創設育英會、選定一般兒童、實施敎育而期敎育之向上、

五、確立財政、

縣政之原動力、則爲財政、試觀現今之本縣財政實施狀態、尙未完整、故本年度須詳細調查國民之政策負擔力、廢止一切不正當之攤派、努力涵養國民納稅能力、徹底國民對納稅具有相當之義務、其他爲獲得課稅物權、造成縣基本財產、增加縣有家屋之建築、以資振興强化關於縣營各種生產部門而期確立縣財政、

六、昂揚人事運營、

凡百事業政策之實踐端賴縣職員之活動、如網紀紊亂吏道衰微對縣政毫無利益、本縣有鑒及此、故對縣人事之整備、又迫空前急務、使職員破邪肅正網紀、振興吏道、而使個個發揮其國民應有之熱心深刻體得建國精神以期眞正顯明王道社治實踐者之官吏爲目的、 （未完）

## 錦省綜合監察 現已起始分班實施

【錦州】中央當局、爲實施本年度、最初之政治監察、乃派總務廳松木次長爲監察使、率綜合、警務、勞務、農務、商務等各班、於本月十二日起、至二十九日止、十六日間、亘全省下、一致實施監察、於最終之五日間、集於省署、聽受省長、省次長、各廳、科長等之政況奉告、更於廿九日由監察者、講評監察概況、及表彰等云、

## 金融社提高利率

【開原】國民貯蓄係槍後國民之義務、於茲非常時局下、高度國防國家建設之最要緊的是我們國民的貯蓄就是報國、開原商工金融合作社、爲振起國民貯蓄的精神、刻將存款利率提高、併印製存款種類及利率、使國民努力利用

計

活期存款六個月五分五厘

一個年六分、

往來存款日息五厘

特別往來存款日息一分

通知存款日息一分二厘

零存整付存款日息一分五

特殊零存整付存款年生利五厘五毫、

## 六月擧行觀光週間 各項行事擬定

【齊齊哈爾】齊齊哈爾觀光協會、將自六月十四日至廿日之週間內、實行第二回觀光週間、已將共行事計畫決定如左

△六月十四日（土）

嫩江祭、一、河神廟祭 二、戲劇、三、煙火大會

△六月十六日（日）

嫩江祭、一嫩江祭、二戲劇、三、煙火大會、

△六月十六日（月）

一、聖地淸掃日、市街美化運動、（義勇奉公隊員動員）

二、全滿中繼放送、各地音韻及小曲競技演奏會（齊齊哈爾放送局擔當）

△六月十七日（火）

一、接客業者野遊會、旅館侍女、（觀光協會擔當）

二、接客業者座談會及表彰式（觀光協會擔當）

△六月十八日（水）

一、市內外野遊會新聞寫眞、撮影競爭會開麥拉愛好者募集、

二、地方放送、（日系山名觀協副會長、滿系郝觀協會長擔當之）

△六月十九日（木）

一、映畫及講演之夕、（自午後七時起在兵士公寓）

△六月二十日（金）

一、觀光座談會、（午後五時、在鐵道旅館）

## 學生動員植樹 涵養奉公思想

【齊齊哈爾】省文敎科及農林科、爲涵養學生勤勞奉公之精神、俾共明瞭綠化造林之旨趣、藉資增進其健康、訓練其有規律的團體生活起見、故遂於本月八日至十日之三日間、動員市內各中等校學生五百十名、赴省立三間房苗圃、實行勤勞奉仕作業、苗圃作業、以及植樹工作、至於此次作業出動之學生數目、及其監督責任者如左、

△學生動員數、

五月八日（木曜）一六〇名、（師道學校七〇名、第一國高九〇名）

五月九日（金曜）一九〇名、（第二國高五〇名、第三國高八〇名、龍江國高五〇名）

五月十日（土曜）一六〇名、（齊女高一〇〇名、龍女高六〇名）

每日各校均有監督敎師二名（日滿系各一）率領作業云、

## 土木股長下鄉 視察未修縣道

【齊齊哈爾】省下龍江縣之警備道路、早擬興修在案、茲因測量工事完竣、關於修築辦法、前經該縣當局、考慮之結果爲減輕民衆擔負着想擬利用農民賦役時期（春秋兩季）各村分段修築之、惟因急欲早觀厥成、故須加緊修築、擬於本年春季完成之、關於此旨、業於該縣前次街村長會議時、表決通過之目下即將開始動工興修、縣方責任者、土木股長王吉士氏、爲指示架設橋營及視察各村劃分段落諸事宜起見、遂於月之九日午前出發、赴管下各地作現地之視察云、

## 美術展覽會 廿四五兩日間擧開

【四平街】既報本市春季綜合美術展覽會、開催日程、已行決定爲五月廿四、五兩日間、

△會場 四平街尋常學校

△主催 市立圖書館、四平街美術研究會、

△後援 四平街文化會籌備委員會、協和會、各新聞社支局、

一、出品科目、東洋畫、西洋畫、彫刻、寫眞、手藝、書道、華道、

一、受付日期、十九日、二十日、午前十時起、至午後四時止、

一、受付場所、市立圖書館各團體出品名、寸法題名、氏名、五月二十一日、提出於事務所、

## 市內增設無線電 近已達九千餘台

【撫順】市內近日關於無線電放送機拍賣、頗有成績、較去年增加十分之八九、該營業所頗有進展、據該所言現已增進到九千餘架、刻還努力宣傳售與無線電之文化云、

## 迷鎭山娘娘祭

【營口】鳥語花香、桃紅柳綠、大好芳辰、適逢迷鎭山娘娘廟盛會、市內善男信女、均爭先恐後、前往拈香、虔誠膜拜、一般時髦密斯、摩登小姐、亦盛裝趨之若鶩、營口驛優待香客、特增發列車及發售往復車票、小販亦肩挑車載、冀博蠅頭微利云、

## 錦市配給棉布線

【錦州】時當春去、夏來之期、正市民更衣季節、惟苦於布之無着、均熱望配給、以解此製衣問題、茲市當局、與綿布販賣組合、核議之下、決定配給綿布、及綿線、當按最近人口數目支配後、即於月之八日起、開始配給矣、每二人該一張、每票爲十三尺、及線一份一般市民、於領票購布之下、均頗爲之歡喜云、

消炎止痛

巴布劑 碍痾好司（エキホス）

碍痾好司敷貼以後、得改良局部之血液循環、減輕充血與疼痛、消退腫脹、並吸收其滲出液、故對於炎症性疾患、有溫布療法以上之效。又本劑敷藥一次、得保持相當長時間之効力、故其交換次數亦不若濕布療法之繁。

【主治】感冒、肺炎、氣管支炎、咽喉加答兒、肋（腹）膜炎、扁桃腺炎、神經痛、僂麻窒斯、腰痛、火傷、齒痛、咳、跌打損傷等

對於結核性肋膜炎・腹膜炎淋巴腺腫（瘰癧）等症、如能應用撈阿可兒・碍痾好司、其效益佳。

（詳細仿單 函索即寄）

總發賣 株式會社 武田長兵衛商店 株式會社 塩野義商店

製造處 二巴合名會社 日本大阪市東區道修町

各大藥房均有經售

EXIHOS

AM-67

# 吉林專刊 閻傳紱

第一二五八號
吉林支社
吉林市商埠地三緯路十號
電話三一二八番

## 為謀警察官身體健康 練習建國體操 每日午間亘時三十分鐘

吉林市警務處當局、為謀內勤警察官身體健康、並煥發精神起見、故已於日前定每日午間零時五十分起至午後一時二十分止亘半小時間、全處總動員、到後院、舉行練習建國體操云、

## 利用都市空閒地 協和會着手辦理

協和會吉林省本部、以往時之任意作踐了、光陰時值初夏正為耕田播種之迅速急不我待、春夏之交期、對應政府之契約栽培適於播種的季節、轉眼就促進增產運動、以完遂農要消逝、為謀早日實現這為立國之根本國策起見、項空閑地利用計劃、所以決定和省當局協力一致、協和會正和省署及興農合使全省各市縣旗舉行展開作社協商細目辦法中、以空閑地利用工作、置重點於都市方面、俾使養尊處優之久居鬧市的人士、能夠徹底認識敬農愛耕之必要性、活用都邑計劃內未使用的空閑地、通衢場所可以充作園圃、種植蔬菜清翠可愛、殊有助於觀光市街之美化、復可供市民佐食之用、無形解消蔬菜不足之恐慌、郊野空地則種糧穀、而達成增產之目的、此種多益美舉、由協和會及省農林科並市縣旗關係者指導中、使都市居民動員施行勤勞奉仕、以使過慣都市生活的人、也可以嘗到農人的勞苦滋味、同情農人和愛惜那辛苦結晶品、米穀、的心理自是油然而生、不至再妬俟規定妥、當近日即可着手、彼時在若大都市裏、再見不到乾燥乏味之空閑地矣、

## 為改修正門 使犯人工作

吉林監獄、為鑑於該監之正門、經年未加修理、近年已狼狽不堪、恐其發生危險事件、故於日前已使有泥水匠手藝之犯人、變名、從事其正門修理工作、今已將舊門全部推倒而從新建築、約於月末、新的正門即可竣工云

## 由賽馬俱樂部主辦 賽馬場地鎮祭

吉林賽馬場、設置在江南新市區之風景優美地帶馬場一切設施漸次完成、故預定於本月二十一日、經吉林賽馬俱樂部主辦下舉行盛大之地鎮祭、邀請多數官民參列、以誌此盛事、開場後之第一次賽馬則定於六月二十一日舉辦職員之配置等、近頃即可就緒、萬人矚目之吉林大賽馬、實現已在眉睫矣、

## 市署經濟科 檢查度量衡

市公署經濟科、鑑及新度量衡施行以來、已有數年之久、而於此期間中、尚有多數之奸商、以尖給份量而謀取漁利、並有少數之商店、仍使用舊制之度量衡、故該科當局、為徹底取締共奸商、及調查使用共舊度量衡之商店、已擬定於月之十九日至二十八日亘十日間、分區檢查市內各商店之度量衡、茲將其檢查之日程、區分詳場所記於左、

十九、二十、二十一、二十二日
地址…南大路公會堂
昌邑區、朝陽區、
二十三、二十四、二十五、日
地址…商工公會
通天區、德勝區
廿七、廿八日
地址…馬神廟町會
船營區、

## 滿語假名研究會 十五日舉行完竣

滿語假名研究會、為順應前此講習會之後盾、特於五月十五日(前天)由午前九時至晚四時、在本市通天街市之民衆教育館客廳舉行彼時參加者、計孫小野、何靄人、胡錦書林紀民、張晉昌、孟繼綽趙鎮鏚等多人、故成績異常可觀云、

## 敦化縣請求 警佐旅費額

省下敦化縣、以地方上中心人物之警察官吏、對於建國精神之發揚、日滿精神一體之顯現、頗具若干的功績、以是近由請吉林省當局、擬對警察中堅之滿系警佐級、依左記標準予以增俸、
(一)增額標準‖依吉林省縣旗費第三條、警佐給八十圓未滿之警佐級、
(二)增額通用範圍‖俸又適用警察署長之旅費額云、

## 警民懇談會 定十八日舉行

吉林市警務處長景有昌氏、以伴隨市域之擴大、並及經濟統制之強化、並市治安之確保等、為處理這當前之種種問題、警察之責任愈感重大、茲為聽取意見搜集資料、以作改善之參考起見、故定於本月十八日午後五時假座博多屋、召集新聞記者及有力之中堅市民出席、舉行警民懇談會、互相交換意見、以增官民之親睦、而打破彼此之隔閡也、

## 義勇奉公本部隊長 招集幹部人員開會

永吉縣義勇奉公隊本部隊長黃式叙氏、自履新以來、於五月十三日假該本部內與該隊幹部人員有萬部員、高屋部員、李部員等、開本年度首次討議會議、協商本年度隊員之編成、陣容刷新、將來對於隊員訓練之方針、以及委員之檢選、尤依據三位一體制實施之、即義勇奉公隊分隊長、協和分會長、以及村長其三位使為一體以資謀求事務進行上、得以美滿、頗堪期待云

## 王先生劇團 廿一日蒞吉

在銀幕上常和國人相見憧憬於水都人士腦海中的〃王先生劇團〃、一行在滿洲演藝協會及滿洲映畫協會、共同主辦下、自二十二日起亘約七天間、出演於本市河南街國泰大戲院、王先生劇團之宿舍、現擇定為糧米行新旅社、崇拜王先生的影迷們、聞此訊息、莫不與高彩烈、靜待早日光臨呢、

## 於豐滿堤開附近 建國際大運動場

豐滿堤 開本年為最後建設年度、完成後將使同地帶化為國立公園該運動已入正軌、目下各方面正進行製作其具體案體聯方面對各種施設、預定中之綜合運動場計畫案以專門的地位極力研究、該運動場、原來擬以娛樂為目的、今則更建設陸上水上、冰上滑雪等所有運動競技場、諸般設備完整之國際大運動場、日滿對抗競技、以及將來東亞歐林比克、皆將在該地舉行使現在之無夏季、冬期競技綜合施設之滿洲國、成為歐林比克、此龙大之計畫、中央亦頗關心、將於六月下旬網羅各專門家組成實地踏查班、調查現地、此調查乃為本計畫案實現之前題、期待頗大云

## 同和汽車房舍 建築工程異常浩大

滿洲惟一自動車製造業之奉天同和自動車會社、為迎合水都大吉林之躍進業者於昨年度冬季、啟工建築大規模之吉林出張所房舍、地址係在巴虎門外之一大空場、茲者工程第漸猛晉、約於本年七月頃共一部倉庫即可竣工、聽料冬底即可全部告成云、

## 全滿日語朗讀會 大馬路校入選

由民生部主催下之全滿國民優級學校日語朗讀大會、預定於月之十八日舉行、吉林地方之大馬路國民優級學校參加者、已於月之十日假省立女子國高校舉行預選、結果入選者計、齊月琴、李名珊、齊月霞、侯文斌、柴艷榮等五名、已預定由小椋莊太郎及張晉昌二位先生率領於十七日由吉出發前往新京云、

## 酒保旅行團 遊覽北山勝地

關東軍司令部新京酒保慕名吉林北山勝地、故於五月十四日午前之列車到吉、一行由丸山團長率領之下、有一百二十餘人男女職員、到吉林北山遊覽同時携帶有很多啤酒汽水運往山上、並開野餐會、極呈一時之盛況云、

## 出沒水面往來如梭 松花江中捕魚白鵜

半歲之久、堅冰凍結冷風砭肌之北滿天候、如以新京迤南奉天遼海一帶言之、則早已新綠凝波、山光晴翠矣因是、飼鵜工作、亦遲之至今、始行開始、而為吾輩操觚賣文者稍添淸趣焉、綠飼鵜工作亦採古風須由熟習情事、明瞭鵜性鵜匠為之、鵜為純白色、或雜有黑斑之水鳥、以飼於水池附近、及船邊為宜、飼之既久、鵜匠一扣舷、則鵜即聯翩飛出、集結池畔、靜候鵜匠之指揮、而從事工作焉、滿洲之鵜、專補鯉、鮒鰲花、白魚等物、以重不三斤長達二尺者為宜、吉林山水淸幽、甲於全滿、風物之美、在歷史上早有定評、同時、水產之富、亦有相當淵源、而非吾人徒事誇誕、妄作宣傳者、並自三四年之前、滿洲第一期產業五個年計劃之始、對於水產事業即已着手策畫、注意及此矣、然則、對此豐富資源物品充牣、稀有水區、吾人對於此等養鵜捕魚事業徒在觀光方面、以風景眼光、應行注意及之、即為開拓產業、充實豐富資源起見、亦應傾注全力、切實舉辦、而不可以含糊將事、視為無關輕重也已

## 慘 忠僕難見主人 縊死以表赤心

吉林市東關昌邑區維昌町管內之天主坟(天主堂義地)除掉些坟而外、即羅列着不少的小榆樹、其地偏僻、行人無事者、多不易經過此地、於五月十五日午前六時頃、經附近居住人、發見該義地內之小樹上吊死了一個人、年約三十餘歲、形類死而不久、發現脚下有遺書一紙、即行報告當管警察官吏派出所、轉報市警司法科、由該科司法股長于寶珠氏、到現場檢視、由遺書鑑完之致死內情、茲略誌於左、〃死者宋成章、年三十四歲、原籍地是河北省大名縣人、現曾於何子謙家當先生、已有二年多了、一切賬目錢欵、常由共經理、信用卓著、何宅有趕爬犂夫徐永貴者、心術不正、曾與死者謂主人江東有賣馬錢一百元、因為這筆賬主人送給我們了、你去要來、二人添作五的分就行、宋某本來好人、信以為眞、即到江東去索債、要來國幣四十元、先行交給徐某了、後來一想不對、再找徐某已逃跑無踪、但悔之又來不及、前思後想、對不起主人、一時心窄、寫了一封遺書、走到東關天主坟義地、於靜寂的深夜裏、繩子預備妥當、擇好了絕命樹、狠心脖子往上一掛、兩腿登了幾登、一命嗚呼哀哉了云、

## 電燈線破壞起火 雙盛合慘遭回祿

吉林市糧米行雙盛合雜貨商、於五月十五日午前三時三十分頃該舖前屋賣貨室之天棚上、電燈線年久腐壞、外部包之膠皮有破處冒火、致將天棚燒着火勢漸行放大、同時黑烟串入酣睡櫃夥的鼻孔中而從夢中燻醒、皆發覺起火爬起來救火的、而打電話給消防隊的、亂作一團、趕到消防隊員及救火水車到來、不出數十分鐘、將火完全撲滅、損失貨物約值市價二百餘元云、

## 漢醫講習 六月中旬起始

吉林市漢醫會長王仙舟遵照漢醫考試實施案而舉行『漢醫學術講習會』講習期間暫定為四個月係以夜課性質每晚六時至八時(未確定)上課兩小時凡欲加入者可以迅速報名、此為研究醫術不可多得之良機、負有濟世活人重大責任之諸位醫生、不妨再加以深造、以免考試時之落第也六月初旬便能開課、

## 女子遇人不淑 被夫賣出由父贖回

吉林市新市區北吉林警察署管轄榆樹林子西屯、住有農戶傅純功者、有女傅姣英(一八歲)去冬憑媒嫁與現居本市小德勝街之孫永珍(二〇)為妻、孫某遊手好閑、無所事事、近更染成吸食海洛英之毒嗜、以致入不抵出、茲以犯癮難熬、故乃異想天開巧言哄騙其妻、謂在奉天謀妥事情、須攜眷前往、其妻信以為眞、不疑有他乃隨之而去、迨抵奉之後以八百元之身價、將姣英押賣與某人販子、落水為娼、身處異地之一介弱女亦無可如何惟有忍受而已永珍得欵、大施揮霍、兩月之後、復由奉歸吉、向彼岳父為言其女因病死在奉天等語、不料事有湊巧傅氏竟向母家來信、痛述被騙經過、傅純功正擬找其婿理論、而孫某竟聞訊遠颺、去向不明、傅某痛女遭遇之不淑、為挽救早脫火坑、乃自備欵去奉將女贖回、姣英以清白之身遭此汚辱、誓不欲生、到娘家之翌日、企圖自殺、嚥下鴉片多量、幸而發覺未致喪命、良人不良、前途暗澹、彼女遇際、誠堪浩嘆、

## 土地等級講習 規定舉行辦法

吉林省當局、以土地等級設定法之制定、曾預定召集管下各市縣旗土地等級調查擔當者、舉開講習會、已略見前報、茲者已諸般就緒、依諸左記要領實行之、
一、講習日期‖自五月二十日至廿四日五日間、
一、講習地點‖吉林省公署高等官食堂、
一、講師‖省小田切地政科長云、

## △體育消息

百戰百勝之吉林市聯排球隊、每次比賽之結果、均獲名譽之勝利、該排球隊於月之十五日午後四時半、假西關迎恩街學校球場、與該校教師舉行急烈之排球戰、結果仍獲優勝想該隊今後之球術定能更加良好、可謂水都之名隊云、

## 〃學校簡訊〃

市內第四國高校、近年來各球類之選手相繼驟出而其球術均博得各界之好評、今該校近日於課後、舉行各球類之班級對抗、選拔其球術優秀者、充為校隊、然後再與各球隊開始比賽、開於最近將與四高作初次之友誼比賽、勝敗如何、尚未可知云、

市內第五國高校素以工業教育為主體故為養國家之工業中堅人材、得需有強健之體格、該校為謀各學生體質向上、而欲使其精神如一體、故每月於課後、全體學生均施行馬拉松比賽、至今已有一星期之久、而各學生皆元氣十足、一貫到底的練習云、

## 水滸拾遺 第二十九回

方臘大擧三江匪作困獸鬭
宋江會合兩路兵取金陵城

張靑山著 (2056)

技擊之術、以及內外的工夫、他眞是聞所未聞不用說是看見過啦、不由的肅然起敬、自以是遇到神仙了哇、暗想道、我的授業恩師、他老人家、已是出乎其類的工夫、對於所指導我的一切工夫、可說是絕技啦、自從學藝之後、會過無數英雄、永遠沒落過下風、就是方家那樣的能為、也是勝我不得、今日聽人家一論、諸般的技擊之術、實是出奇之極了、我豈可當面錯過機會、何不邀請此人、且作我的業師、以資深造深造、將來再遇到高人之時、也不致於當場出醜、他把主張想好之後、遂即卑躬折節的、一再懇請以師事之、焉知這位方外之人、也不應許、亦不說不能成、只是含笑不語、狗子央求至再、好語不知說了多少啦、甚至於指天設誓、拜師的意志虔誠極矣、那方外人才唉了一聲、說道、也罷、你既然如此的好學、出家人也就推托不開咧、暫且收你為記名徒弟、可有一個條件、可以甘愿履行麼、狗子忙道能、慢說是一個條件、十個八個條件全行遵守的、請示什麼事吧、那出家人笑了笑說、現在要用百兩黃金、光珠亮寶翠玉等項、合為四色厚禮、我有很大的用途、如能替我辦到之時、就算是成了、不然的話呀、那是決對作不到、狗子聞言笑道、這却是很難辦到的事、但是弟子我却極不費事、恐怕其他的人、便被老師給難住嘍、那方外人微笑着說、唉、出家人並不是貪財、實因有迫不得已的理由、又准知道你辦得到、因而才說、


胃病良藥

這個牌子是良藥的保證

嘔酸 噯氣
食後胸內痞塞
空腹時胃痛……
……胃酸過多症狀

凡有上述症狀之人、應及早速服諾餌妙散片治療、否則胃內糜爛有形成胃潰瘍之危險。

諾餌妙散片在胃內能掩蔽胃粘膜之全面、以隔絕胃液刺戟而保護患部同時又能吸收胃酸、收斂胃腺、以減低胃內酸度、並抑制胃液之過度分泌、一方面更因有莨菪膏之配合乘有對症止痛之効、是故對於胃痛及其他所有胃酸過多之不快症狀、洵有根本治療之功。

(詳細仿單 函索即寄)

【包裝】大粒 六片 一八片 四五片 九六片 一八〇片 三六〇片
小粒 三〇片 一〇〇片 三〇〇片

各大藥房 均有經售

總發行 武田長兵衛商店 日本大阪市東區道修町
滿洲總發行 滿洲武田藥品株式會社 奉天市大和區春日町

諾餌妙散片 (ノルモザン)

41(5)43



新京影戲院案內

國都
今天公演 考貝 新片
明星公司有聲對白歌唱巨片
海棠紅
白玉霜 主演
加演 新聞 滿洲 四季
五月十五日起演四天
新片注意演期
明星公司攝製全部有聲對白神怪巨片
濟公活佛
尤光照 主演
下期公演
新片 全部有聲
線波的催眠曲

大安
今日演 連演四天
藝華出品有聲對白
三笑
主演 李麗華 嚴化
同時加演 滿洲の四季
廿八公演 杜十娘 主演 陳燕燕
下期公映 三娘教子

國泰
下期接演 續集 化身姑娘
新片預告
明星攝製全部有聲神怪新片
濟公活佛
主演 尤光照
今天放映
藝華公司出品有聲連集片
前集 化身姑娘
十五 十六 十七 三天
主演 王引 袁美雲 韓蘭根

光明
今日獨映新片
華成公司有聲對白古裝笑片
描金鳳
主演 李紅 湯傑 王獻齋 陳一棠 舒麗娟
(加演 時報 滿映)
下期換映藝華聲片
影城記
主演 路明 王乃東
(注意映期)
王老虎搶親

長春
下期公演
藝華公司巨片 對白時裝佳片!!
舞宮血淚
主演 宣景琳 章志直
新片預告
杜十娘
合同記
王先生夜探殯儀館
今日演 十五日 十六日 十七日 (三天)
華成影業公司出品 歷史古裝對白有聲
忠義千秋
主演 王元龍 王獻齋

新民
(五月十七日)
星期六 早場
毓景山 九歲紅 雲艷卿 步艷秋 蘇雪樓 高亞樵 燕雲霄 韓少芳 筱瑞軒
鬼斷家私 探親家 虎牢關 九曲橋 奉環計
晚場
筱麗華 步艷秋 九歲紅 孫玉樓 高亞樵 韓少芳 曹義斌 蓉麗娟 蘇雪樓
七本 封神榜

# 路不行不到
# 藥不吃不効

東亞唯一的高分子化學元素劑

# 阿爾巴基爾（片）

PC-2

▲因於感染細菌所致諸症—例如、中耳炎、肺風、扁桃腺炎、膿漏牙患以及一切化膿性各症特別是淋菌性尿路疾患向來醫家大多皆用內部與外科的兩法。

▲然至於二十世紀因出現此種病疾之特効化學元素、可就把向來的一切治法根本覆翻矣。

▲尤其於現今化學界獨自占有最高地步—東亞創始的雙基極純化學元素劑「阿爾巴基爾」之効果、便値驚嘆的。

▲本劑「阿爾巴基爾」因以內服一法、不害腸胃機能而神速滲入全身各組織內、專對病原菌—化膿菌、尤其淋菌—直接發揮殺、擂、滅作用故其收効過程、非常神速而又正確。

▲即經內服數十時間後可見局部病狀之神速消退、更因殺除病原菌之故、如淋菌性諸症、確收決定的偉効。

▲且因增養抗菌力、故一旦治好永免再犯又致之弊。

因於連鎖狀球菌及葡萄狀球菌所致各症……中耳炎、扁桃線炎、面疔與面靨敗血症、丹毒、產褥熱、膿牙、各種惡性化膿性腫脹與疙瘩、尤其惡性感冒、肺風。

因於淋球菌所致各症……急性慢性淋疾充其惡症淋疾、婦女淋毒性諸各疾患膀胱炎、腎盂炎以及關節炎等。

二〇片・一〇〇片 各地藥房出售

總發行 山之內藥品商會 大阪市・東京市
奉天市大和區紅梅町二
北京內三區東四北大街
廣東市惠愛中路一七五
上海市天潼路三〇四號

# 理想新瀉藥
# 密魯巴爾（日本專賣特許）

服用少量即有自然輕快之通便
用服多量即有蓖麻子油同樣之効果

**主要症**

一、由各種原因而起之大便不通
急性、慢性、常患等大便不通、由移動性盲腸症及長S字形結腸症之大便不通、割症後之腸疾等

二、割症前或服驅虫藥時瀉□腸內

三、由於大便不通發生之頭痛頭重、上火等、等

四、腎臟、心臟、肝臟等之內臟病症即在姙娠時、亦無性何思慮得服用之

包裝
藥錠 二十錠裝 五十錠裝 一百錠裝 五百錠裝
藥粉 一瓦裝 五瓦裝 二十五瓦裝

**密魯巴爾瀉藥如適時應用足使助長健康美、更令血色佳良**

製造總批發處 Ⓟ 大日本製藥株式會社
本社 大阪市道修町
支社 東京市本町
出張所 臺北市榮町

諸士醫家文獻承索即奉

# MILEVAL

五五五牌 好掙好叫 人人用信 蜡髮生

全滿商埠各大商店均有代售

月兎印

# 壁美

壁美是水性塗料中之王
是裝飾室內的必需品

## 壁美藉着可愛的春光、應時的登市了

四壁的美觀、是代表主人的意識、
室內的雅潔、是衛生絕對的條件。

各位！您的居室，書齋，客廳，辦公室，是否經過了一冬的煤煙的燻染，使您精神上感受痛苦呢？如果是這樣的時候請您趕緊來利用這：

「春天是塗裝絕好的季節」着手塗裝吧！

壁美是本廠的科學的代表作，凡經用過的人，無一不大加讚賞的，因為他用法簡便，合於衛生，合於經濟，就是家庭的主婦們也可以自由的塗刷，色的配合種類極多，欲用某種，即請向就近代銷處採購各省市縣街都有本廠的代銷處（樣本函索即寄）

**大亞油漆工廠奉天營業所啓**
奉天市小西區小西街四段五號
電話（2）一一一七番電略（ダイアペイント）

調味佳品

# 味の素

## 老友味の素、助我康健

鄙人年逾花甲、胃腸健全、食慾旺盛、相信是味の素的功効、奉勸諸君、採用本品、以享口福！

（味之素）

# 人皆有興趣我獨無

虛弱的兒童、因為容易感覺疲勞、自然沒有運動的興趣但如能服補血強壯劑以改造體質、那末、就可與普通兒童一樣活潑。

保利他民是以牛乳蛋白質為原料、利用人工消化法而成的阿米諾酸劑、并有乙種維他命的配入、具有特殊補血強壯作用、尤宜於消化不良面黃肌瘦的虛弱兒童。

包裝 一五〇瓦 二五〇瓦 五〇〇瓦

各大藥房均有經售 （詳細仿單 函索即寄）

製造發行 武田長兵衛商店 日本大阪市東區道修町

滿洲總發行 滿洲武田藥品株式會社 奉天市大和區春日町

40(5)162

補血強壯

# 保利他民（ポリタミン）

大同報　第二版
發行人 衣寶田　編輯人 梁世鐸　印刷人 韓紹衡
發行所 新京東六馬路 大同報社
電話 編輯二─四七二四　營業二─〇九五六
振替口座 新京一七一
報費 一份五分　一月壹元三角　外埠附加郵費
廣告價 一行二元

# 期國防體勢鞏固 解決地方行政諸案

## 政府現擬定具體的新施策

我國明年迎迓建國十周年可進向第二建國邁進之中大時局即對付現下急迫的情勢、除鞏固國防態勢外、確保民心之安定向確立東亞新秩序建設之大陸的據點、努力傾注國家的總力、政府爲該具體的施策、擬移至地方分權主義畿者斷行確立中央少數精銳主義及地方第一線之充實强化、並確立政府與政府之二位一體制、國家政治之重點、於玆集中地方政治之振興與地方行政之圓滑的運營、

由此觀之、經新設省總務科長制與縣庶務科長制、官治執行與自治良否、以及協和會各級本部委員會實際的運營如何、當即對于國策具現上、予以重大影響、頗堪注目、如此地方行政之振興、成爲我國政治重要問題、又一面地方行政上、可解決者、積有如山、總務廳地方處當其指導監理之要衝、如何解決或採取任何運營方策、一般頗堪期待、地方行政現下問題、今後可解決的問題、略爲如左、

一、街村育成　本案雖係地方行政振興策之重點、然於六年、僅發表育成大綱、較諸省市縣旗之整備充實、略爲遲緩、頗有舊態依然者、然而隨同國兵法之施行、民籍制度之實施、農產物增產及蒐貨、生活必需品之配給統制、國民防衛之徹底化等國家的要請向街村浸透國策、頗爲急務、因此對于現行街村制度、須加以徹底的再檢討、

二、省政縣政會議之活用　隨同省機構之整理刷新、市縣旗機構之充實、省政、縣市旗政會議、成爲地方政治推進機關、並在省縣市旗、除該會議外、有防衛、整備、生產消費委員會、然該委會及會議、是有法制上規定、故將該會議決爲地方行政最高意思決定機關、將防衛、整備、生產消費委會、爲一分科會而組織、且因合理的運營、以圖謀解決農產物之蒐貨配給、生必物品之配給、民需物資之配給、生業資金之借給、勞工之確保、國民防衛等要案、

又與協和會各級本部委員會之關聯、互相選出委員、依表裏一體的連絡協調而期運營之完璧、更整備委會、若不作省政會議一分科時、中央政府、應設立中央整備委員會、以圖化縱而連絡、而期强力運營、

三、國民隣保組織之育成　結成該組織之目的一面本諸鄉村古有之隣保互助精神及國家的要請之國民組織化之基底調整、與街村制施行規則關係暨街村制度之關聯、又與興農會保持緊密的關聯、成爲合作社組織母體、以爲協和會、行政、興農合作社三者協力體制確立之基盤、一般要望向育成邁諸重點云

# “健全生活運動”

## 協和會制定要綱施行

協和會、鑑於從來所實施各種國民運動之複雜、且無統制、及懸隔於國民日常生活之實踐項目之近於抽象、雖期在民間施行故由協和會已倡之各種運動、皆行中止而於健全國民生活運動之名稱下、展開新國民運動、故提出者、特列舉國民日常生活上、應具體實施事項耳、惟此新國民運動之健全生活運動者、決非難於思量於中央本部委員會而依正式決定後、近將付之實踐故每日行之、可造成新而且正健全之生活、於本運動要綱之概要如左、健全生活運動要綱、

一、趣旨

改善國民日常生活之具體事項、導入萬民一體前進、而副建國理想、

二、要領

該運動項目、決定有八惟爲順應時代、相沿國策固不免稍有變更處、然大體不外依運動眞諦而組織其被改善之個個、即主以擴充分會組織及確立隣保組織等、

‖運動項目‖

（一）新國民倫理運動、

新國民倫理之基調、依國本奠定詔書所明示之國本（惟神之道）而培養之以期永張國綱（忠孝仁愛協和）故本運動於擧手投足間即可具現之運動也、

‖實踐項目‖

敬神觀念之涵養、
建國神廟及神社之禮拜
皇居帝宮之遙拜
忠靈廟及忠靈塔之參拜
奉仕一德一心之聖旨
振起盡忠報國之精神
信奉公益優先觀
祖先崇拜、
民族協和之互相親愛、
隣保互助愛鄉精神之作興、
互相尊重民族的傳統良俗習慣、
配給公平、
言語學習

（二）規律運動

本運動非使追逐各民族之同俗而係使各民族之良俗、互相助長以正弊風、故雖風習各異、而東方美風共同之規範、宜使複合民族國家之國民、一致規律焉

‖實踐項目‖

祝祭日之國旗揭揚
協和服之着用
命令服從
紀律及秩序之嚴守
行動之敏捷及處事之責任念深切
時間之嚴守
集會出席之勵行
一列行進
左側通行嚴守
定刻起床就寢及食事
庭院及屋內之整潔
正當之娛樂
不良習慣之改正
不良風俗之矯正
勿造流言
服裝帽子宜鄭重、着用之
入室之際必先叩門
入屋時必脫外套及帽子

（三）衛生運動、依消極之身心鍛鍊而增進國民健康、以排除衣食住之不合理及不潔而助長國勢、

‖實踐項目‖

早寢早起
建國體操之實行
飲食節度及共清潔之注意
衣服之洗濯及着換
屋內掃除及換氣通光
被褥曝曬
健全育兒
野外運動
徒步之訓練及入浴
便所掃除
炊事場之掃除
蠅鼠之撲滅
汗水穢物之定所放棄庭園道路之定日掃除吐痰禁止
隨處大小便禁止
作業休息之定刻
健全娛樂普及

（四）義勇奉公隊運動、徹底勇敢以義之精神、以備國家有事之鍛鍊之、並由內外情勢觀之則秋、國民宜知此爲被重要期待者、

‖實踐項目‖

廟宇之掃除
道路之修築
鐵路愛護
軍警尊重
女子愛勞
青少年訓練之積極的參加
義勇奉公隊訓練之積極的參加
武術修練
防空演習之參加
勤勞奉仕之實行
國防獻金之實行
馬糧獻納
軍警入營家族及遺族之慰問

（五）增產運動

凡直於生產部門、皆期增其旣有、開發其無、以富國而强國防、

‖實踐項目‖

敬農愛耕
選種施肥
空地之利用
病蟲害之驅除
水田之增作
荒地之開拓
牲畜之繁殖
植樹造林
野火防止
鑛苗之發現
採礦之援助
水力之擴充
定期撈魚
副業之振興

（六）節約儲蓄運動

此係謂排除日常奢用而蓄共餘於國之機關者、故對此輩有餘裕之個人生活上、皆宜以之報國、

‖實踐項目‖

資源愛護
儲蓄之實行
代用品之利用
衣食住之質樸簡素
無用裝飾之排除
不急用物品購入停止
廢物利用
債劵之購買
保險之加入

識字運動

持有過半數文盲之我國、宜急化之使無而期高共文化國家之文化水準、

‖實踐項目‖

識字之工夫
識字機關之利用
依識字之生活改善
他人識字指導
識字機會之促成
最少限度讀報書信能力
壁新聞
無線電之普及

（八）禁烟運動

阿片之足以亡人亡國、今已無經贅言、故吾人宜行猛烈排毒運動而期化癮者於無、

‖實踐項目‖

鴉片麻藥之不買
拒毒之連坐責任
癮者戒出之勸誘
禁煙政策之協力
新癮者發生之防止

三、處置

本運動之具體處並方策、將委各級本部、故各級本部順共實情、或爲講習或爲週間行事以期徹底、並利用青少年團與國防婦人會等、以透徹本運動至家庭間、

# 德軍進駐敍利亞歟

## 近東風雲頗呈緊張

【紐約十六日電】英伊戰爭似呈持久戰、然外傳德意兩國積極援助伊拉克、一般豫想新展開、即德軍事設施技術家一行、經敍利亞飛伊拉克、又爲援伊中樞地、在敍利亞、德側節節準備一切、該事經艾登英外相於十五日在議會聲明、明白事實、傳謂英空軍、毫不顧慮英法關係之緊張、對敍利亞空軍根據地、已開始轟炸、

敍利亞問題之轉回、動輒使法國誘致參加近東戰在昂卡拉德土交涉前途、傳謂蘇聯義勇軍一部參加伊拉克空軍等語、近東情勢、愈呈複雜、

綜合各方面情報如左、

一、德意軍事使節何時抵伊拉克與否、僅判明『最近』而已、該使節有將軍二名、且二次抵巴格達、

一、維西政府否定德機共他抵敍利亞一事、然一般預想、於德法交涉、言及敍利亞問題、法對德予以敍利亞自由使用權、並爲回避法參加近東紛爭、或承認敍利亞完全獨立、尙未可知、

一、關于阿拉伯諸國之動向、伊拉克、伊蘭、珊瑪阿拉伯三國間、有三國交涉說、該內容或爲英伊調停乃至對英抗爭之團結、尙未判明、

一、敍利亞危機、可以預想、同時外傳巴勒士登、婦孺開始撤退云、

# 次期歐洲作戰之目標（三）

## 德制壓伊伯利安半島

### 俾作爲攻擊英國本土之基地

#### 西班牙人歧路

德國倘欲由陸路攻擊直布羅陀、西班牙之物質援助頗爲必要、然而西班牙幷無以物質援助德國之餘力、同時德國倘有必要時進駐西班牙、開始攻擊直布羅陀、亦成問題、蓋由德國至直布羅陀爲一直線、西班牙苟對德軍之進駐、抱袖手傍觀之態度、與英國即不嘗直接交戰矣、果眞如此、則西班牙將再燹於戰火、西班牙之民衆果能忍受此種蹂躪耶、富蘭哥總統之地位頗有使其民衆忍耐之强力、問題之苦衷、亦不外是、

西班牙爲依賴德國及意大利所組織之全體主義國家、亦爲防共協定之參加國、然尙未加入三國同盟羅馬、柏林均要求償還德意往日之施援、但西班牙現在處於無力償還之地步、德意自無恢復直布羅陀失地之要求、倘無從償還、現在亦無恢復之餘力、德意爲西班牙之盟邦『腐敗之民主國』以西班牙言之、正爲其國體之食糧、西班牙需要食糧、爲保持民主主義、乃需要和平、德國爲進駐西班牙、必須先抑壓其國民之個人主義之性格、而予以教化改良、此點即爲最大之障碍、成果倘作戰之難易相等、成果亦相等時、德國必捨西班牙而取蘇彝士、况其成果及難易自然不同、西班牙將漸趨邊陲、有行止之感、

葡萄牙問題與攻略直布羅陀全爲兩種意義、而抑壓該國、果與德國有利否尙成疑問、蓋因里斯本爲歐洲對世界之唯一門戶也

#### 關於葡萄牙

薩拉扎爾葡首相當其四月廿九日第五十一回誕辰時向國民演說謂『國家之最可貴者莫過於維持獨立及主權』、葡國爲歐戰以來殘存之唯一富國其汲汲維持和平、自屬理所當然、葡萄牙亦爲獨裁國、以獨裁先後言之爲莫索里尼之後輩、希特勒、富蘭哥之先輩、現在之首相登場爲一九二八年、

爾來葡萄牙能克服其貧困、而得有今日者亦緣於受英國資助之故、腐敗之民主主義適足輔助獨裁政治之確立、然政府之性質趨向於樞軸者、由西班牙戰爭亦顯而易見、忍耐英國之壓迫支持富蘭哥軍之薩拉扎爾之態度、頗堪讚服、

葡萄牙倘由德國對英作戰之觀點言之、其重要性極大、蓋里斯本港足以扼英國之南非、及北美兩生命線、苟亞素爾與葡萄牙同歸樞軸掌握時、美國之國防即將受莫大之致命傷矣、

然國民未必盡趨樞軸側、支配階級仍依存英美、德軍倘決意行使武力、僅三萬常備軍、甫交一戰、即可促其拱手來降、果眞如薩首相之言『國家之可貴者莫過於有獨立主權』、則葡萄牙爲維持其安全、或有趨向樞軸陣營之可能否則、葡萄牙果敢妄試一戰耶、其立場蓋與西班牙大同小異耳、

#### 風雲迫近之南歐

戰塵行將捲至南歐、號稱小巴黎之里斯本、現在戰亂歐洲惟一之樂園、春花南謝、餘香猶存、南歐士女、已羽衣翩翩、遊樂怡興、當茲妖氛未屆之前、葡人得勿自慶爲天之驕子乎、（完）

# 攻略要衝棗陽

## 敵軍受深創不能再起

【漢口十六日電】日軍於十三日在隨縣西北東、開始第二次作戰、爲殲滅日軍撤退後乘機潛入之敵匪、隨處擊滅敵軍、向北方進擊、十五日佔領要衝棗陽即日軍石井、山口、花谷、土屋、山中、木原中川、中道、國井、秋月、大谷等各部隊、將潛入陳家店沓山之敗敵、捕捉擊破、十四日起至十五日晨、在棗陽南方地區、殲滅蝟集敗走之敵大軍、晨三時半攻略敵廿二集團軍司令部所在地棗陽、一部兵力、爲遮斷退路計、渡沙河、十五日進出棗陽西北地區對敗敵五六千、加以猛射使潰滅之、

因佔領棗陽、自第二次作戰以後、需時四十小時、日軍突破一百粁、快速令人驚嘆、如此敵百廿四、百廿五、百廿七、及暫編十六、九一百九十三各師、痛遭打擊、再起不能云、

# 日陸軍機連次猛炸 洛陽化廢墟

【○○基地十六日電】與遠藤、相京、森玉等各降鷲之轟炸洛陽相呼應降鷲瀨戶、苗原、淸森、岩佐、西南、高槻各部隊亦於十六日晨急襲爲敵軍事上最大據點隴海線之要衝洛陽利於晴朗之大空、大編隊於午前十時卅分飛抵洛陽上空立即對洛陽車站及軍需倉庫洛河岸之集積之物資、與城內東側之軍事施設、加以果敢之轟炸悉予粉碎、擧得記錄的戰果全機無事歸還、繼第一次之轟炸、本日之猛爆洛陽、全化廢墟已呈死都之現像云、

# 洛陽極混亂

【○○基地十六日電】今晨初曉、於日陸鷲遠藤、相京、森玉、平松、岡村、江口、內藤、是松、大平各精銳之猛炸下、在敵之據點洛陽、爲救援北上而來之湯恩伯軍以下、集合約二箇師、並軍需品滿載之車輛、及積藏物資多數、恐日軍南下、隨起而防備、於是日方對此等敵兵及軍事諸施設、停車場周圍由陸鷲之空爆、洛陽市街到處發起大火災、混亂達於極點云、

# 猛炸化樹坪

【晉南○○基地十六日電】陸軍機森玉、是松、內藤各部隊、十六日繼午前猛爆洛陽之後更轟炸化樹坪（封門構北方十四公里）敵第十四集團司令部收多大戰果云、

# 嶺南作戰達高潮

【華南○○十六日電】殲滅惠州東南方之敵第百六十師、二百五十三師之嶺南作戰達最高潮、

一、敵之一部、在白蘭花淡水港間、完全被包圍勢將全滅、

一、十一日晨向淡水進發之北京宮野兩部隊擊滅平山墟附近之敵三十名共後又進出於白蘭花眺阻嶺線共中一部正在猛擊通湖墟方面之敵、田中、若松、神吉、佐佐木等各部隊、壓迫白蘭花永湖墟間之敵進出於鋼郎、稻園、白泥墟等地云、

# 企圖助長農藥生產 興農部樹立新方針

興農部鑑諸滿洲方面農業藥劑（主要者爲除蟲害者）生產之現況、乃謀圖助長農業藥劑之生產、現正由經濟部並在滿製造業者協議種種增產方法中、今已採取如次之方針、

一、滿洲鑛發所生產之硫酸銅甚多、該生產品皆應充爲原料向滿洲三共及滿洲農業等賣出、藉以謀圖小麥高藥用殺蟲藥品之生產、

一、日產化學擔當硝酸銅之增產、日產化學既已企圖向滿洲進出、現正欲向新京配置駐在員中、

一、擴充滿洲農業之奉天工場、增加戴利斯肥皂之生產、關於擴張工場之準備、旣已完了、本年旣將着手施行、

一、因滿洲煤資源頗豐、故井上製藥擔當煤系統農業之增產云、

# 山西省西部 日軍綜合戰果

【山西省西部○○十六日電】日軍菅波、近藤、眞野上、井關各部隊、自七日開始作戰以來至十三日所得之綜合戰果如左、敵遺棄屍體四、○八六具、捕虜八六一、各鹵獲品山砲三八門、追擊砲十八門、重機關槍十七架、輕機關槍廿架、步槍七二七支、其他武器子彈多數

# 敵軍司令官逃亡

【○○十六日電】此次作戰各地敵軍司令官、多有因受日軍精銳部隊之急進擊、而棄部下逸亡逸走者、如日軍松井部隊供述之嶺北第八十六軍司令官莫與硯、十四日懼日軍攻擊之激烈、乃棄部下向東南方山地逃走、但適遭日軍之航空部隊之猛爆、乃遺其他將校士官兵士及馬匹拚命逃亡、共被棄之多數之將兵、無不恨司令官之不仁云、

# 美國染患喪狂病 擬壓迫樞軸經濟

【紐約十六日電】美對樞軸國、經濟挑戰益呈熾烈、遮斷重要物資供給路、拚命確保英美必需品起見、現研究立案、美政府對于壓迫樞軸經濟、任何狂奔、即由如左政府諸機構向該目的動員、可以窺知之、

一、輸出統制局：由麥克威爾長官率領下、決定輸出統制方針、時常調查樞軸國通商狀態、外國匯兌交易狀態、

一、國務省統制部：部長約翰克林、與輸出統制局合作、關于通商政策及許可制、提案或運營之、

一、海事委員會：拒絕外國傭用美國籍船舶

一、財務省、從事外國資金凍結工作

一、國務省、除統制部外、考究經濟政策全般、

一、預備交涉報告局、在國務省內設置、對於貿易輸出、加以可否、裁斷、

一、復興金融會社、貯藏膠皮、錫、銅等、

一、輸出入銀行：爲對抗樞軸國、對於友誼國家予以借款乃至融資、

一、商務省國際經濟課：與關稅委員會協力、調查樞軸國家必要的物資以向輸出統制局提出、

# 德又轉鋒近東

## 英近東軍司令部發表

【開羅十六日電】英近東軍司令部十五日發生、德政府漸將向伊拉克及西利亞方面開始工作、

一、德國宣傳隊員所乘之德機、已抵伊拉克、

一、一方德軍企圖由空路進出西利亞、少數之德軍用機已經由希臘多提加內斯群島抵西利亞、右軍用機含有大部分爆擊機及輸送機云、

# 德機卅餘架飛抵伊拉克

【開羅十六日電】據當地到達之情報稱、三十架以上之德機、已到達伊拉克其中大部分、爲於敍利亞之飛行場給油後、則於摩斯爾油田地帶着陸云、

# 英本土北非戰況 德軍司令部發表

【柏林十六日電】德軍司令部發表如左、

△英本土攻擊

一、活躍於北大西洋方面之德潛水艇、擊沉一萬一千噸級英假裝巡洋艦一隻、

一、德空軍十四日擊沉英商船三隻、計一萬一千噸及貨船兩隻而予以大損害、

一、德空軍、十四日爆擊英本土之各重要軍事施設、並襲瓦得英格頓飛行場（蘭格斯達東南卅五公里）而粉碎敵機四架、

△北阿戰線

一、於得布爾克地區、砲擊戰及偵察戰頗爲活躍、

一、索爾木地區之德空軍爆擊敵步兵隊及輸送隊、

一、地中海方面德空軍爆擊馬爾達島及克來達島之軍事施設、更於克來達島擊破地上追擊機十五及空中戰機八架、

一、由十二日至十四日三日間之敵機損害、爲卅一架、

# 哥羅地亞國施行王政

【羅馬十六日電】意大利政府當局、於十五日、發表、向日獨立之哥羅地亞國決定施行王政云云、

# 香港近將開情報官會議

【香港十六日電】新舊美大使因到着香港、故當地外交界、頗呈活潑動向、斯時英國側特擬將重慶、上海及東京之各情報官集擧行情報官會議、即香港駐在情報官斯米斯氏外上海之亞歷山大、東京之雷德安兩情報官、均已於十二日到着當地、然重慶方面、果有何人來香、尙不詳細云、

# 駐日德國大使訪問松岡外相

【東京十六日電】敖特駐日德大使、於十五日午後六時、至外相官邸、訪問松岡外相、關於墨斯副總理之失踪、基於所到之情報、報告外相後、對於當面之日德外交問題意見交換而辭去云

# 參議府會議 審議事決事項

第十四次參議府會議十五日午前十時於參議府會議室開會、對七日於第十八次國務院會議通過之左記諸件、審議可決、定於十九日公佈施行、

一、恩給特別會計公積金運用規則改正之件、

一、伴隨大東港都邑計劃執行關於國有土地、建築物處分之件、

一、預算外應由國庫負擔作成契約之件、

# 冠蓋往來

△陳騰驤（承德地方檢察廳長）十六日下午十時離京
△尹保衡十六日上午七時十五分離京
△李樹芬（撫順地方檢察廳長）十六日下午十時四十分離京
△劉憲高（奉天省公署會計科長）十六日上午九時離京
△宋光烈（奉天第一憲兵團長）十六日上午九時離京
△何銘琨十五日下午八時離京

外治內病
消積靈
無服藥針灸刀割之苦腹中痞積癥塊消除此藥在京津哈行銷多年純用外治破積之法凡男婦老幼食塊痞塊氣塊血塊、日夜疼痛、以及婦女滿腹經閉多月不通乾血癆、腹大如鼓、胎死腹中、小兒大肚積、速將此藥照方速患處、由孔可直搗病所由硬化軟、由軟化液順大小便而下不受痛苦不誤工作▲指日保愈、病急取下爭得總效用定價國幣四元、大劑八元申劑六元小子久經明說明備索 郵購加郵二角 天津李
總經售哈爾濱道外桃花巷中間 閻氏藥房

初生雛 百隻△三十二圓 千隻△三〇〇圓
中雛 四十天大之雛△二十五圓 九雌一雄爲一組
種雛 千餘隻肚健多產、管理完善 設有放飼場、
孵卵機 二五〇〇卵入 雛雞保証健壯 新型電熱孵化
哈爾濱香坊安埠街一〇一
玉田種雞場
借用電話七六五八

下覗新舊洋服類販賣商
純毛品存貨多 請來遠意參觀
價又廉樣子全 注意明碼實價
新京吉野町二丁目二二番地
滿商 石井洋行啓
電話三六八二〇番

磚 化石煉瓦
寬城子化石煉瓦工場
新京市孟家橋（寬城子警察署北）
電話三─六二五五

機械製化石煉瓦廉價提供
△較從來物品强韌而無双
△品質絕對優良價格低廉
△數量不拘多少即時提供
實盛車行啓

失章作廢
本行有木製長型坐式圖章一個上鐫（新京西四馬路實盛車行）遺失特此聲明作廢

請到 廣東伍伯年神相處
有順必有逆、有起必有落、故俗語所謂『至怕走背運也』、本相士祖傳相命、以鐵嘴鐵筆行於世、不論士農工商、軍政學界凡受環境支配、以及謀作失敗、或有官訟傷財、疾危、驚險、困難、麻煩、徵象者、無不妥爲解釋、或勉以競爭、或阻其妄作、總以能令諸君有所趨向爲宗旨、朱柏廬先生有云、宜未雨而綢繆、毋臨渴而掘井、有識之士、盍興乎來、談相二元、卜𥘉一元、有諮講、寓頭道溝大和通、長春浴池右隣、亞洲旅社

請用
既能脫離苦海速登彼岸
又能强身增精如神
新法斷癮
能莫爾病
奉贈試藥
經理處 滿洲增井大正堂
新京市日本橋通八〇
總發行處 大阪市西成區田端通二丁目
藤定洋行醫藥研究所 B
本紙記入筆名函索說明書

# 今日隆重展開綉幕 冠軍誰屬只待一拚

## 南嶺運動場定呈空前盛況

第七次 中小學校運動會 ‖本報主辦‖

本報與市教育會共同主辦闔市中小學校學生望眼欲穿的第七次全市中小學校陸上運動大會、經積極的籌備、決定於今日（十七日）午前九時半、在南嶺綜合運動場展開綉幕、而各校自消息傳出後、積極秣兵礪馬、男女健兒、雄心勃勃、對錦標更虎視眈眈、今日萬餘青少年英雄會萃一場、各展技能、競爭的激烈、精彩百出、定可預卜、而光輝燦爛的錦標歸宿問題如何、只待蒞場的一拚、茲將開會順序、誌之如下

一、開會詞（陳委員長）一、選手宣誓一、評判長一、升國旗一、循環優勝旗返還式一、會長致詞宣言一、建國體操（全員）一、比賽開始（金會長）一、來賓祝詞

## 各大商店紛紛贊助 贈予多數獎品

本報與市教育會共同主辦的第七次全市中小學校運動大會、決於今日開幕、而市內各大商店、爲提倡社會體育並讚助此種盛大的行事、所以捐助多數贈品、贈送與男女健兒、茲將贈送獎品的商店、誌之如下

泰發合、振興合、東發合、福豐號、會通達、會合昌、天德信、玉茗魁、文化社、益智書店、四寶堂、鴻慶合、天益堂、寶泰昌、老天合、源昌號、天錫昌、老德和昶、聯合會、順德商場、康生鞋店、成文厚、益發銀行、益通銀行、功成銀行、裕昌源、東亞汽水公司、東順福章、胡魁

## 首協定廿日舉開委員會

協和會首都本部委員會定於五月二十日午後一時、在中央本部第一會議室舉開、誌其協議事項如左

一、關於石炭需要實態之件
二、關於康德七年度首聯事後辦理之件
三、關於春季懇談會及首聯開催之件
四、其他報告事項

## 大同佛教總會展開 佛教青年運動

滿洲大同佛教總會、爲學於各方面之鮮系青年等協力日滿一德一心、王道樂土建設之聖業、以調整佛教精神、故由康德三年以來、即着手對全滿宣化現已確立全國二百餘個所之分會網、並於去年開設診療所、於國都本部內、爲貧人施療對象而專事社會事業、故於從來之總務宣化、教育、社會、婦人等五部外更新設青年部而着手佛教青年運動、故於十八日午前十一時、舉行發會式云

對此佛教青年會、擬置以庶務、文化、體育、厚生各個系而展開英爽之青年氣質運動、從來、爲該結成推動力之建國大學及罷取以入野理事長爲中心之佛教講話而勵精神之向上、故以日滿兩系青年中逐漸有共鳴者激增之傾向爲契機、於民族協和之理念下、充滿佛教青年運動之青年意向而創擧者、故擬迎金首都鷄林分會長、森口永樂國民學校長、伊原開拓總局參事官爲顧問

## 歡送榮譽國兵入營 決盛大舉開壯行會

全滿第一次檢查合格榮譽壯丁入營之六月一日、爲期已迫眉睫、各地爲鼓舞壯丁之入營、均在紛紛準備壯行會行事國都新京方面、由協和會首都本部與市署關係者、於十六日午後一時、在中央本部會議室、協議歡送國兵入營壯行會事宜、決擬盛大隆重擧行云、

## 商討建國紀念運動會 一般競技項目 首協招開關係者會議

第十次建國紀念新京運動大會、定於六月一日在南嶺陸上競技場擧開、其一般部競技要項、已行規定、茲關於本市各協和會對抗競技要項、由協和會首都本部、於十六日午後二時、在市署會議室、召集各分會代表、及其他關係者之參加、作種種協議云、

## 安定民生膺懲奸商 盡力取締經濟事犯

### ‖當局決於最近實行本格活動

伴隨時局之進展、經濟統制亦愈趨重要、但彼不逞之徒、不顧國法貪圖私利阻害國策之圓滿進行、同時慣於自由經濟主義之一般國民、亦遂其歸趨、民生安定受此影響實非淺鮮、當局有鑒及此年來特強化經濟犯罪之取締、收獲之成績想早已爲國民所深知、但爲謀更進一步積極推進、徹底安定民生起見、則經濟事犯之取締尤有本格活動之必要、故於本月十五、十六、兩日全國第十次司法官會議席上徐最高等檢察廳長、豐北村刑事司長對經濟事犯之取締本檢察官擬發揮總力之決心、而有所重大訓示及指示、即關於經濟犯罪事件之處理、以趨於重點主義首應注視都市大商人之違反經濟統制事件、嚴重處罰、懲一警百、以喚起一般商人之痛醒、俾知違反統制經濟即違反國策遂行、邇後不敢輕於嘗試也、其他零星肩販、以及一般小商、應本諸善導主義、使之明瞭國家政策之所在、逐漸推行、既能防止一般思想之惡化、又可促進取締之完成、尤其要者因目下統制法令極爲複雜、惡德商人多巧爲掩避同時連絡取締責任者、以遂行其暴利之目的、而一般需要者因配給物資之不圓滑、爲希圖購到物資起見、往往給以超過公定之價格、忍痛而不肯明言、是則奸商與購買者及取締責任者皆有混合一體趨勢之虞、故檢查官、尤宜重視此點、排除萬難、突破此連合線、如此方能達到經濟取締之眞正目的、由以上之點觀之、則經濟事犯取締之本格活動、將必於焉展開云

## 西南國境之熱河省（三）

本報特派記者 何曉林

一面栽培鴉片、一面厲行鴉片斷禁政策之熱河省如何引導民衆同登彼岸、向自新途上邁進、實爲施政上最大關鍵、省公署當局有鑑及此、所以以『把握人心』爲重點的施政方針、以統制配給、務求寬大爲手段、先使人民安居樂業、而引導於更生之彌此熱河省之副業頗爲發達在種種不良條件下、得以繼續掙扎者、端依賴副業之一線生機、省方在苦心研究施政中、發現此種情形、決定以此爲途境、而盡力啓發並助長、

**畜產** 爲副業中的主要者、以羊爲最多、牛馬驢次之不過近幾年來因爲國境不安、和價格比較以前低落關係、畜產稍受影響不振、現在省方因爲畜產毛皮等在國防上價值、正積極提倡中、五年後或十年後、熱河省不僅可以和興安各省媲美一躍而爲我國畜產動力之源泉、對於產業開發上有多大貢獻、就是對於毛皮輸出上、也將要造成驚人成績、

**養蠶** 事業、近年因爲國內棉產不足、一躍而爲國策的急務在熱河省西部豐寧、灤平各縣山上柞樹很多、更因熱河省之氣候溫和、故極適於養蠶、現在省方對於有柞樹地方積極提倡養蠶外、一方更對沒有柞樹地方普及栽植、擴大養蠶區域、

此外青龍、興隆、灤平豐寧幾個靠近國境縣份的山上、山貨以水菓爲大宗出產、柿子、梨、栗子、杏李等、每年出產極多、杏樹爲有名的『大扁』不單供夏零賣且專向華北方面輸出杏仁、栗子向天津輸出最多、天津栗子最出名好吃原來多半出產我國、

**藥材** 出產於熱河省內的、現在已經發現九十餘種、出產最多地方爲省東北部旗公署所在地之山地地帶、現正努力甘草增產、爲將來最堪期待的資源、

國人多認爲熱河爲鴉片栽培之適宜地、且於有熱河省不栽鴉片民衆不能生存之觀念、共實在熱河省地下之資源以及副業如果急謀開發與振興、正是無窮無盡、對於國計、對於民生、強於栽培鴉片多多、

因爲栽培鴉片、與招來的治安不良很有關係、不但密輸犯人層出不窮、每當鴉片收獲期、煙匪蜂起、擾亂人民生活不安、影響國家之開發資源、加減乘除、被害極大、故望政府於致力鴉片斷禁、提倡增產同時更注意熱河省內資源開發副業輔導、當必一擧兩得事半功倍、（未完）

## 省政置重安定民心 各種副業極形發達

## 蒙民裕生會 講習生來京

奉天蒙籍學院、蒙民裕生會給費生十六名、講習終了後、爲視察新京本部及市內諸種文化施設、由新京市本部派宮竹主事赴奉、以爲嚮導、十六日午前八時四十分乘車來京、下榻於站前日升棧、該一行預定滯京三日間、第一日市內視察、二三日於東部講習後即分配於錦熱兩省省支部及九旗支部服務

## 道義經濟標語 審察委員選擇

【撫順電】商工公會所募集之道義經濟標語現已截止、計收到生活刷新標語六五、消費節約標語四〇、法令遵守標語五五、公定價格之維持標語七一、存貨惜賣防止標語一一〇、該會現正由委囑之審查委員選擇中想不日即能發表云

## 促進大豆增產

### ～長春縣興農社～ 擧開講演大會

長春興興農合作社、爲喚起農民注意農作物改善大豆增產、擬定於大屯阜豐山娘娘廟會期、假娘娘廟會場擧開大豆增產講演大會、由該合作社員講爲什麼要增產大豆、大豆的重要性及農產物價格的趨勢、同時更爲農民慰安特放映有聲電影云

## 新禱國運隆昌 擧辦水陸道場

爲祈禱世界和平奉祝日滿國運隆昌、並薦拔軍警將士爲國捐軀忠靈、由新京護國般若寺擧辦之怨親平等水陸道場、定十七日開始至三十一日止、共十四日間、各地此次參加前來之居士僧侶、約四百餘名、定每日分三次同向祝禱、並敦請戒德僧衆晝夜虔誠禮誦、以期佛光、加被宿業永消云、

## 商工公會訪日 視察團歸來

新京商工公會主辦之第四回訪日經濟視察團、由國都各商店代表二十名結成、由大馬路福豐號經理張聘五爲團長商工公會劉商工科長、上原義男氏、經濟部宋壽梅氏輔導下、自上月二十五日由新京出發、歷訪友邦日本東京、名古屋、京都、大阪等商業重鎭、迄至今日（十七日）訪日預定日期滿十六日經過朝鮮京城、就歸滿之途、今日（十七日）下午七時二十分抵京云

## 韓電業社長赴鞍 視察製鋼所狀況

滿洲電業株式會社社長韓雲階氏、爲視察鞍山製鋼所、於日前由京出發、視察完畢、於十五日晚車歸京、對製鋼所之發達狀況、表示非常的驚佩云

## 國都交通難 由不良乘客所致

爲解決國都之交通難關故當局曾千方百計設法緩和最近如三輪、木炭及變裝馬車等均大有增加、事雖如此而市內之交通仍未見有何等成效、每日至早晚通勤時間候車者猶成行結隊、連綿不絕、無不翹首擧踵以盼車之速至甚而因乘車不及以致遲到者實不在少查此固因乘座人多車不敷用而一般無知乘客從中搗亂亦不能不謂致交通難解之最大原因我國都凡無知識少道德之乘客皆存有『搶上不搶下』之心理、來一車則不顧其爲先至或後來者、爭先恐後、一擁而上、其遂隙即擠見空即鑽之勢、實與逐臭之蠅無異、車掌或關係者、雖百般呼號說勸、彼等如聾如默、蓋不之理、登車後有座則已、無座時即橫肪挺臂齊聚於車之前部、車之後方、雖猶空無一人彼等亦寧於前部擁擠、不肯退後一步、因此依其定員、尙未及半、而車已人滿、不可復登矣、當局有鑒及此、曾高倡一列運動使乘客魚貫登車、循序以進、共奈此等硬裝聰明之乘客、不聽不問何故、深望乘座者、宜顧及各人道德、公共秩序、痛改其『搶上不搶下』之惡俗、實行一列運動云

## 大興獎券末彩 錯領彩金者注意

大興公司、自從有獎儲蓄獎券發行以來、風行全國、截至上月末日止、僅廿五日間、竟達一萬三千六百八十四個番號、成績極屬驚人、本月十日第一次開獎、特獎百八六六一號獎金一萬元、開獎六張、各得二千元、不料當發表時、將末獎『證券號碼末字八字』誤爲『凡號碼中有八字者均得』字樣、以致連日以來、凡號碼中有八字而不是末字者、紛紛向大興公司領取獎金、呈一時混亂、希儲戶特別注意、非與特獎號碼末字相同者、勿再前往領獎云、

## 發現天花患者 希市民嚴加防範！

原籍福島縣若松市榮町四三一番之鈴木江亮、現在新京市滿洲昭和活版所充當店員、在十五日、偶染天然痘病症、經百滙街五一九號之伊藤津醫生、剝明爲眞性天花、當即報告防疫本部、馳車到其家屋附近、大事消毒外、又將該患者拉回、與以適宜之治療、△俾其早日全癒、久告歛跡之天花、刻又發現、故希一般市民、必須嚴加注意防範云、

## 長春縣聯協議會 定廿七日起舉開

### 刻正積極整理議案中

協和會長春縣本部、本年度縣聯合協議會、爲期協議案件圓滑徹底、自十二日起亘四日間、由縣本部派員分赴各村分會、擧開分會聯合協議會、現各分會協議案件、已經協議完了、現在整理中、縣聯合協議會、即決定於本月二十七、八、九、三日間擧開云、

## 中等教師檢定 二次考試

民生部爲專門學者同登龍門乃實施第四回中等教師檢定試驗、其受驗者六百二六名、第一次考試選拔三一七名（一般一二二名、現職教員一九五名）更接着日程、第一次試驗實行學力試驗、性行考查及身體檢查

第一次受驗者農科十六名、畜產科廿三名、商業科十九名、共受驗者爲最多、決定七月上旬合格者發表、

△廿日‖國民道德、日語滿語、英語、音樂、性行考查身體檢查、（吉林師道高校）、農業、畜產（奉天農）大工藝（奉天職工學校）

△廿一日‖國民道德、滿語、地理、體育、數學圖畫、性行考查、身體檢查（吉林師道高校）農業、性行考查、身體檢查（奉天農大）

△廿二日‖國民道德、博物、物理及化學、性行考查身體檢查（吉林師道高校）農業、林業、（奉天農大）電氣（新京工大）家事、裁縫手藝（師道高校女子部）

△廿三日‖教育、歷史、身體檢查、性行考查（吉林師道高校）簿記、商業、蒙古語、性行考查、身體檢查（法政大學第一分教場）

△廿四日‖教育（吉林師道高校）

## 大衆娛樂雜誌 麒麟將創刊

滿系大衆娛樂雜誌、預定二十八日由滿洲雜誌社創刊、雜誌麒麟準備籌備會、於十三日午後五時在中銀俱樂部開催、弘報處堀參事官、蘇圖書班長、滿洲雜誌、趙編輯長以下櫻庭、鮫島等氏與弘報關係者、充分懇談、堀參事官談話

滿洲國本應培植正當娛樂、然而所謂作家能力及質的問題、從前僅期待滿洲作家、很是不對、故現在再動員北京天津作家、麒麟之發行、由去年十月中旬開始計畫者、以娛樂而進入國策指導家庭的讀物因創刊非易事、對此努力表示敬意、弘報處特別加以響導、將從前的畫報斯民改題、向新藝文建設出發、對其配給、幸承滿配担負辦理、共普及性、視爲頗大云

## 全市籃球循環賽會 本日在兒玉公園盛大擧行

### 參加男女各隊較往年倍增

全新京市春季籃球循環賽大會、定於今日十七日午後四時半、在兒玉公園球場盛大擧行、今年度參加隊較往年倍增、男子一般社會組十二隊大學組五隊、中學組五隊、女子組三隊、男子社會隊分甲乙兩部、甲部爲治安部經濟部、電電、大同報、總務廳、印刷廠、乙部爲中銀、大興公司、滿映、交通部、興農部、滿炭、大學組爲留學生予備校、法大、工大參加三隊、中學組爲文化、宏文、一高二高、及中央國高、女子組爲女高、中銀、敷島高女、今日午後四時半擧行入場式、五時開始比賽、每場比賽時間爲三十分鐘已規定今明兩日間比賽次序如左

△十七日
午後五時至六時總務廳‖經濟部、午後六時至七時滿映‖興農部

△十八日
二高‖中央國高、（午前十時半）
大興公司‖交通部（午前十一時半）
大同報‖印刷廠（午後一時半）
文化國高‖一高、（午後二時半）

## 玩忽清潔掃除 被警嚴加責斥

此次清潔檢查惟之目標乃注重於防範百斯毒之發生、是以於事先即加以對策、於檢查經過狀況決徹底嚴勵施行、惟一般忽略當局之用心、屬殊不當、於十五日四道街直轄派出所所長及劉警長大馬路四道街第一中央宿舍施行檢查時、發現男子獨身宿舍有十二名不合格此其少數惟該宿舍內銀光寮女子獨身宿舍內、全部不合格、牀榻及被褥、既不清潔、又不加以掃除柴田所長極爲不滿、乃將銀光寮內女子獨身者、招集一起、加以訓戒、並語以重加清掃然後再加以檢查云、

## 酒後横行街頭 被警帶署嚴懲

原籍朝鮮咸鏡南、定平郡廣德面、富平里五八號之三山昇、現住市內至善路第五政府代用官舍一三八號、該氏於日昨午後八時四十分許、在某酒館縱酒酩酊大醉、行在興運路派出所門前坐在馬車上毆打車夫後復又下來站在街上、蹌踉前行、且引吭高歌、經該所李警長、認爲有違非常時局下、自肅自戒之精神、故加以檢束送至長通路警察署、決定嚴重處分云

## 飄泊異鄉飽嘗凄凉 勞工厭世縊死旅邸

曹義英（四〇）原籍山東省壽光縣、專指賣苦力維持生活、現住新京市西四馬路廿六號二番地天合店內、一人漂流他鄉、終日勞碌、每於回到旅邸、則感覺凄涼苦況、尤其於夕陽西下、黃昏夜裏、大有『日暮鄉關何處是』之感、在十六日午前四時卅分許、一時悲觀、頓萌厭世之念、乃以繩索懸樑自縊身死、至於其縊死之原因、現尙不明、刻調查中云、

## 治安部與地方處協力 考慮綏化火災救恤

關於北安省綏化街發生火災一事、十六日午前、治安部警務司警防科所接到之情報如左

十五日午後九時半綏化街中央部發生火災、當時風勢甚烈、燒却約百家、暨今晚四時許始行熄滅、又警防科動員現地警務機關、對人畜及其他損害等、正在詳細調查、對於該地方之災害、決與總務廳地方處協力、共救恤對策正在考慮云

## 文化國高學生 將赴旅大見學

本市文化國民高等學校第四學年學生五十五名、由高橋氏率領、組成旅行團、于本月十九日午前十時首途南下、觀光旅大一帶、而于二十二日午後六時二十一分返京云

## 鄰家誤賴竊取 少婦氣憤走失

長通路六十號五番、住戶王滿福、四十一歲、山東省東陽縣人、王某有妻左氏、現年二十一歲、昨十二日早隣戶有石某者丟失現金十圓、認爲王左氏有重大嫌疑、因之會發生口角、王左氏氣憤異常竟一氣走出、迄今未歸、王某發現各處查找無着、情急報告警署、言稱左氏圓臉尖下頦、小眼剪髮民足請求代爲查找云

## 深夜竊盜倉庫 四小賊遇警 一被捕餘逃去

宋文、十五歲、長春縣人、家住二道河子東盛路十五號、因幼失教養每日與歹人爲伍、學得一身好竊盜術、日前宋文聯絡吳鎖子十七歲等四人、侵入大同大街二一二三號、日毛會社倉庫內、竊得衣物四箱價值一千六百餘元、在夜靜人稀的十三日上午二時五十分許、密向長春大街方面運搬中、不意行至清明街地方、被四道街警察署杉岡守警長警邏中發現、將要上前訊問、四名小竊賊竟驚怕逃走、杉岡警長隨後抓獲宋文帶署究訊、供認聯合行竊不諱現警署除緝拿逃走之三名小竊賊外、更追究其他餘罪有無中云、

## 捕兎繫以腰袋 拐跑六百圓錢

鄉下老哥張二、住萬寶山、四十歲、日前以六百元代價購買好馬一匹、到鄉下去賣、得價六百六十元、老張心下大喜、將六百元藏在腰袋中、六十元揣在衣兜內、從鄉下回來走在曠野地忽然遇着一隻野兎、要死未死尙有一口氣、老張喜上加喜、不但賣馬賺錢、還揀一隻肥兎怕兎子跑了、乃解下腰中袋子將兎綁住、且牽且走剛行不遠、老張忽來大便於是將腰袋放在地下一端以脚踏住安然辦公、辦公完了正在繫褲子、脚下不知不覺一挪動兎子復活撒腿便跑、拐走了老張腰■不要緊、兎子跑了老張也不着急、可是腰袋中藏有賣馬錢六百元因此急得老張不要命的追兎子但是四隻脚、老張兩條腿、累得老張吐了三口血也未追上一隻小兎、賺揀上倒拐走了六百元、可謂不賠倒霉之至云、

**天象**
△昨日氣溫 最高 二七度〇 最低 一〇度四
△今日天氣 西南風・時晴時陰


萬人油

肺癆吐血急効藥

趙氏‖肺病咳嗽藥

此藥係世醫趙美忱發明卅餘年專治多年各期肺病久嗽成癆大口吐血痰中代血鼻中出血五癆七傷肺癰肺痿氣管炎肋膜炎老幼四季咳嗽春秋犯病屢服普通藥品而不能去根者速購此藥照方服之准可全愈患者試服即知効驗矣輕者二三料重者三四料左右

外城代理店
新京五洲藥房・中西藥房・中興藥房・公主嶺三合・德
鐵嶺和發久・義和堂・四平街廣生堂・開原義和堂
江省新新藥房・鄭順誠・克山吉興昇・拜泉吉慶昇・北
營口咸春堂・海城和發福・遼陽咸春堂・洮南永和堂
錦州天德堂・同育堂・同盛居・大連華西藥房・鳳
朝陽鎮德・通・濟江道外・天西・鞍山聚豐
汪清慶和堂・王爺廟興盛長・延吉和發益・法庫德泰和・五常新亞商店

總發行 函購處 大西關 天光電影院北大門外 精業堂藥房製

刊行新書預告
‖予讀書界齋來一大福音‖
巴金傑作
家
（各大書局皆有代售）
巴金先生的小說、已經世有定評盡人皆知用不着我們再以拙劣的筆來渲染介紹了、本篇的『家』是先生最得意的傑作、堂堂數百萬言長凡六百餘頁、敝行不惜重資、予以刊印、校閱正確精製兩大厚册定價貳圓五角定於二十日內即行問世但在未出版前定足者特別優待只收貳元（郵費另加貳角）愛讀者希速購買
大連市尾上町四一
實業洋行出版部
振替口座大連八二七番
電話三一七六〇番

新式簿記招函授生
不曠原有職業而學得急需之技能可謂在職青年最好良機有志者可附郵票四分寄新京中央郵政局私書函第八四號交本會即將詳章寄閱
駐京大連銀行簿記講習會啓

滿洲興業銀行
資本金 國幣參千萬圓
總裁 岡田信
本店 新京大同大街 電話（二）四一五一番
南市內支店 大馬路
廣場出張所
營業科目：普通放款 公共放款 產業放款 中小放款 存款 匯兌 證券買賣 其他一般業務
支店出張所所在地：范家屯、公主嶺、四平街、西安、通遼、開原、鐵嶺、新臺子、奉天、遼陽、鞍山、海城、營口、錦州、赤峰、承德、本溪湖、安東、撫順、朝陽、吉林、通化、哈爾濱、齊齊哈爾、海拉爾、克山、訥河、佳木斯、龍井、北安、圖們、牡丹江、東安、白城子、葫蘆島、大連、旅順、金州、普蘭店、貔子窩

雀班

人造乳

馬二琴補眞丸

馬二琴製 調經甘露飲 赤白帶下 經脉百病

春季各貨齊備 呢絨綢緞 物美價廉 承做滿西時服定期不悞
新京日本橋通六三番 電話（三）五八四四
布路洋行

# 全國銀行大會 昨在新京盛大舉開

第五次全國銀行大會、十六日午後一時、在新京紀念公會堂舉開、當經濟部之蔡大臣、橫山金融司長、姜銀行科長、銀行協會側之益通商業銀行事業長、王荊山氏外並其他四十二行代表、及其他名譽會員、滿洲中銀國總裁、特別會員滿洲興業銀行岡田總裁、資助會員金城銀行、中國銀行、橫濱正金、東拓、交通銀行、商工合作社中央會各代表等約七十名出席、

依照定時、由協會長王荊山氏宣告開會、蔡經濟部大臣演說、國中銀總裁及岡田興銀總裁演說、橫山金融司長說明經濟部之指示、經濟部當局、特銀、普銀間述明切望事項並行懇談、成果頗大、午後六時閉會、嗣即赴大和旅館、出席王銀行協會長之招待宴、

## 蔡大臣演說

經濟部蔡大臣在大會席上演說要旨如左、

本日當舉行第五回全滿銀行大會之機會、本大臣得述所懷、實爲欣幸、查世界情勢、複雜紛歧、國際政局、瞬息萬變、此乃諸位所深知者也、然我國施政方針、根本確定、國策推進之方向、毫無動搖、我國處於建設東亞重要據點之地位、與盟邦日本堅誠團結一體之下、勇往邁進、確立東亞共榮圈、更須繼續努力、自不待言、尤其是本年當產業開發五個年計畫、實施完成、進而汲汲準備第二次開發計劃之際、處此世界動亂國際紛歧之秋、彙以物資關係、所生種種困難、欲克服此種時艱達成所期目的、則必舉國一致、官民協力以不折不撓之精神、努力奮勉、是爲當前之急務、深望擔當金融重要部門之諸位、仰體此意、順應國策、善爲處置、不勝期待之至、

現時金融之情勢、國民儲蓄資金之合理運用、爲金融政策上、不可稍緩者、而本年度鑑諸金融經濟狀況、增加儲蓄額之目標爲十一億圓、今後將必展開圓滑之運營、對於大量儲金計劃之完成、有賴於諸位諸位之努力者甚多、至於資金之貸放、應以產業開發、民生安定之有益事業、爲其對象、其不急不需、甚或擾亂市場非法交易資金之供給、絕對抑制關乎此點、本部去年、會以暫行貸出方針、通知諸位、實施效果、極爲徹底今後仍望諸位、更須協力是爲至要、

再有與上述事項關聯者前以中銀當局周旋、已經辦理之普通銀行、共同融資及主要都市之金利協定、爲因時制宜之良好措置、此後更望諸位、積極參加協力援助、以期此種組織及協定、有所發展擴充、是爲企盼、

至今日時局日趨緊迫、已如前述、誠爲舉國人民精誠團結、克濟時艱之秋、更望擔當金融部門身負重責之諸位、務宜順應國策、爲國家計、爲新東亞計、竭全幅之精神、同心協力、完成使命、又不勝期待之至、

## 橫山司長指示

橫山金融司長、在大會席上、關於普通銀行之整備、業務方針並利息協定之擴充等事、說明經濟部指示而强述時局下普通銀行職員之重要性、其指示事項要旨如左

一、關於增資事宜

本年爲銀行法施行之第三年、實等於銀行之資本金達到法定額之猶豫期間之最終年、故於資本金之法定額未滿之銀行、希望在可能範圍從速達到法定額、而且與此同時、於已達法定額之銀行跟同共業務之發展、實行堅實之增資、爲國內普通銀行發達之故、應謀適當辦法、經濟部對此等呈請認爲適當、則對與以認可爲方針、

二、積極吸收存欵

關於儲蓄獎勵之必要、已無庸贅言、前者政府利用一切機會、而加以努力、而國內普通銀行在去年康德七年中之存欵增加額、已突破一億圓增加甚爲顯著、存欵吸收之第一要件、無論如何以金融機關之信用爲最要銀行應常設法使信用增大、因此銀行始克豐富其經營資金、而發展其業務、故沿貯蓄獎勵之國策線、各行爲吸收存欵希望今後更加努力、

三、存欵利率事宜

關於存欵利率去年末在新京、奉天、哈爾濱及安東等四大都市、有最初協定之成立、但在其他中小都市亦仿此近將實行協定、本協定對從前各地各行不一律之利率、適當加以調整、確定金利之適當水準、同時排除相互無用之競爭出以發達健全業務之趣旨、今後因此事之實行期待普通銀行之健全發達、

四、資金適正運用

銀行之貸出方針、與國民之經濟活動、國家之經濟發展、有密接之關聯、銀行鑑於公共的使命、關於資金之運用、須要持有最公正之態度近時吾國統制甚爲强化結果動輒發生投機或秘密交易事項銀行業者切不可助長如斯之行爲、對於貸出、應加特別注意、然而在他方面爲地方經濟發達起見、無論如何不須銀行之協力是不可的、故今後在各地爲健全地方產業之育成望各銀行加以充分努力

五、支付準備鞏固

關於存欵支付準備、銀行法亦有規定、但對此加以充實强化、實有必要、希望各銀行對此事加以充分考慮、而關於其支付準備之構成、亦有考究之必要、即本今回政府之方針將國債及其他政府承認之有價證券爲準備、關於保有一事、亦希望充分審議、

六、分行網之調查

政府爲謀國內各地金融之圓滑同時併爲企圖銀行之健全發達起見、關於國內全般的金融機關之配置、正在銳意調查企畫中、政府爲應付必要、對於各銀行、對此事以予以適當指準爲方針故各銀行應對政府此方針、加以協力、希望各加以充分積極的考慮云

## 大連油房豆餅生產額（四月份） 八十三萬六千一百塊

【大連十六日電】四月份大連油房豆餅生產額計四月內、公社配給之原料大豆、（含有雜豆）合計一千三十四車、一日平均生產約二萬七、八千塊、比上月中旬稍見增加、月間生產額爲八十三萬六千一百塊、比去年同月之五十七萬五千三百塊、增加廿六萬八百塊（約四十五%）比上月之百四萬六千七十塊、減少二十一萬七十塊（約二十%）又去年十一月至本年四月間之原料大豆配給量、累計一萬一千二百八十六車、與最初油房方面計畫之每月平均二千車、有若干之差別今後最少限度希望配給二千車云、

寫眞說明 第五次全國銀行大會會場

## 對日供給銑鐵 價格提增連絡會議

【東京十六日電】日企畫院於十五、六兩日、由滿洲國政府、企畫院及對滿事務局、商工省等關係官參集下、舉開關於滿洲銑鐵對日供給價格漲價之連絡會議、第一日（十五）午前九時開會、先由滿洲國北野鑛山司長詳細說明今次國內增價問題及對日供給價格改訂之件、詳加陳述滿洲側之原案、對此日本側施行種種質疑、正午散會、

滿洲國基於滿日華鐵鋼增產計畫、自本年度始積極出頭辦理對日銑鐵供給事宜、最近因勞力不足、及煤缺乏之原因、各社採算甚難、故滿業、日滿商事、滿鐵等各方面皆要望國內之銑鐵增價、同時對日供給價格、亦必須增價、滿洲方面、每噸欲提高卅圓左右、日本方面正檢討中、因此項問題與國家統制方策、頗有莫大關聯、末難以急速決定、俟本月末大體可得最後的結論云

## 觀光國都遊客殊多 旅館百貨店等大發其財

國都日見發展、大有一日千里之勢、今春以來新興中國及各地之觀光客視察團並國內各省縣之中小學校男女學生修學旅行團體等、爲增廣見聞並視察我國都之躍進狀況及諸般建設、政治、交通、文化、教育起見、相繼踴躍來京、以是京市各滿日大小旅館及各滿日百貨店等之營業狀況、雖較往年稍示遜色、但比諸普通各商全佳、尤其市內各大小旅館、因來京觀光視察團體很多之故、殆皆告人滿之患、致全無空閑房間、而各百貨店、每當夕陽西下、各團體於觀光以外之時間、踴躍前往購物、尤其大馬路一帶、如泰發合、振興合等大百貨店之出入購貨者更爲擁擠、各百貨店內實有山陰道上應接不暇之勢、此亦實爲各商大發洋財之良機、經理們咸多捧着大腹、喜形於色、神氣十足云、

## 代燃裝置販賣價格 經濟部已認可

經濟部基於物價物資統制法之規定、已認可同和自動車工業株式會社代辦品汽油代用燃料使用禁制之販賣價格如次、自十六日起實施之新瓦斯發生裝置（貨車及公共汽車用）一、〇九二圓、奉天交貨、煤屑瓦斯發生裝置（貨車及公共汽車用）一〇六五圓奉天交貨、

## 國債買賣價格

十六日、國債買賣價格如左（單位圓）

| | |
|---|---|
| 第一次四分債 | 九七•一〇 |
| 第二次 | 九九•一〇 |
| 第三次 | 九六•七五 |
| 第五次 | 九六•五〇 |
| 第六次 | 九六•一五 |
| 第七—十六次 | 九六•〇〇 |

## 中銀賬尾

中銀十三日賬尾如左（單位千圓、△印減）

| | | 比上日增 |
|---|---|---|
| 紙幣 | 七三二、八二五 | △三、八二〇 |
| 鑄幣 | 四八、一九一 | 二九 |
| 存款 | 二六八、八二九 | 一、一三三 |
| 放款 | 八三五、七九三 | 五、四四 |

## 滿洲物價的漲落趨勢（16）

內外品皆躍騰次從輸出入品關係上去看已經分類底批發物價指數的內容、在本期間、各類別指數、莫不上昇、計輸入品二一二、二%國內品二〇•七%、輸出品二〇•五%、三者的騰貴程度略等、查此等物價騰貴的原因、由於提高各種統制物資的價格者、業如上述、毋庸贅言、茲更具體的詳述騰貴原因如次

國內品=國內生產主要食料品（醬油、燒酒、日本醬等）因農產品騰而提價、此外還受鷄卵、肉類等一般食料品漲價的影響

輸出品=輸出品的騰貴纍因於統制外的紅小豆、蘇子、小蔴籽等因提高輸出農產物的公定收買價格而一齊飛漲起來

輸入品=由於提高主要綿布的公定價格、及統制外商品毛織物、人造絲製品等昂貴、又全盤的改正提高洋灰塗料玻璃五金、鋼鐵類等的統制價格所致

茲示品目別批發物價指數一月至九月的推移於左

| | 國內品 | 輸入品 | 輸出品 |
|---|---|---|---|
| 康德四年六月 | 一〇〇、〇 | 一〇〇、〇 | 一〇〇、〇 |
| 六年十二月 | 一六九、〇 | 一六〇、三 | 一三三、五 |
| 七年一月 | 一七三、六 | 一六一、三 | 一五五、〇 |
| 二月 | 一七七、五 | 一六七、〇 | 一六四、二 |
| 三月 | 一八〇、〇 | 一七三、三 | 一六五、〇 |
| 四月 | 一八〇、〇 | 一八二、九 | 一八〇、二 |
| 五月 | 一八七、三 | 一八八、八 | 一七九、七 |
| 六月 | 一九五、六 | 二一六、五 | 一八二、五 |
| 七月 | 二〇九、六 | 一九九、一 | 一八三、五 |
| 八月 | 二〇四、〇 | 一九五、九 | 一八四、九 |
| 九月 | 二〇四、〇 | 一九五、九 | 一八四、九 |
| 七年九月比六年十二月騰率 | 二〇、七% | 九五、九 | 二〇、五% |
| 事變後騰貴率 | 一〇四、〇 | | |

## 各地商況

### 金銀

▲金塊（十六日）

| | |
|---|---|
| 倫敦 | 一六八志〇 |
| 紐約 | 三五弗〇〇 |

▲銀塊（十六日）

| | |
|---|---|
| 倫敦（現） | 二三片二分一 |
| 同期 | 二三片二分一 |
| 紐約 | 三四仙四分三 |
| 加拿大 | — |
| 孟買 | — |

中央收買產金價格（每公分） 貳圓八角貳

### 匯兌

▲滿洲中央銀行總行

▲紐約匯兌（十六日）

| | |
|---|---|
| 倫敦 | 四弗〇三仙二分一 |
| 日本 | 二三弗四七仙 |
| 上海 | 五弗五八仙 |
| 巴黎 | — |
| 柏林 | 四〇仙〇五 |

▲倫敦匯兌（十六日）

| | |
|---|---|
| 日本 | 一志二片二分一 |
| 紐約 | 四弗〇三仙二分一 |
| 上海 | 三片三二分一九 |
| 巴黎 | — |

▲上海匯兌（十六日）

| | |
|---|---|
| 倫敦 | 三片一六分七 |
| 紐約 | 五弗三二分一五 |

### 商品

▲大阪棉布（十六日）

| | 上午收盤 | 下午收盤 |
|---|---|---|
| 五月 | 五一七〇 | 五二〇〇 |
| 六月 | 五三九〇 | 五四二五 |
| 七月 | 五五七〇 | 五六二五 |
| 八月 | 五七四〇 | 五八〇〇 |
| 九月 | 五八六〇 | 五九三五 |
| 十月 | 六〇〇〇 | 五〇三五 |
| 十一月 | 六一三五 | 六一五〇 |

▲大阪棉花

| | 上午收盤 | 下午收盤 |
|---|---|---|
| 五月 | 八五七五 | — |

▲橫濱生絲

| | 上午收盤 | 下午收盤 |
|---|---|---|
| 五月 | 一五五五 | 一五五六 |
| 六月 | 一五五五 | — |
| 七月 | 一五五九 | 一五五三 |
| 八月 | 一五四九 | 一五四五 |
| 九月 | 一五四九 | 一五四五 |
| 十月 | 一五四九 | 一五四七 |
| 現物 | — | — |

▲神戶生絲

| | 上午收盤 | 下午收盤 |
|---|---|---|
| 五月 | 一五五四 | 一五五七 |
| 六月 | 一五五二 | 一五四八 |
| 七月 | 一五五二 | 一五四八 |
| 八月 | 一五四五 | 一五四五 |
| 九月 | 一五四三 | 一五四一 |
| 十月 | 一五四四 | 一五四四 |

### 股票

（十六日）

▲奉天滿取

| | 開盤 | 收盤 |
|---|---|---|
| 新車 | 一一五五 | — |
| 大新 | — | — |
| 滿業 | 六三九 | 六三九 |
| 鑛紡 | 一五〇 | — |
| 同新 | 五一九 | 二一三 |
| 滿鑛 | — | 六九六 |
| 電甲 | 四一〇 | 四〇九 |
| 電乙 | 三八二 | 三八二 |

▲大連短期（十六日）

| | 開盤 | 收盤 |
|---|---|---|
| 五品 | 二六二 | 二六二 |
| 大新 | 五五八 | 五五八 |
| 新東 | 一一五六 | 一一五二 |
| 鑛紡 | 一五一〇 | 一五一二 |
| 同新 | 八五五 | 八五六 |
| 滿業 | 六三六 | 六三三 |
| 滿鑛 | — | — |
| 士木 | — | — |
| 新豆 | — | — |

▲大連長期

| | 開盤 | 收盤 |
|---|---|---|
| 五品 | 二六三 | 二六三 |
| 先限 | 二六〇 | 二六〇 |

## 武俠言情 碎珊瑚 天籟生著 110

第十三回 嘔血分羹喜鞠躬盡瘁 接唇撕髮綿密義深情

妹妹在家裡、叔叔若問、都有我呢、這時三人才放下了心、曼如又道、妹妹今晚不用去東院睡了、表妹有張媽作伴、你就在我這屋、先藏幾天再說、於是拿起剪子、又把麗玉的頭髮、重新給剪作一個双鈎式、給她擦了臉、撲上粉、打上油、玉明一看樂的手舞脚蹈、麗玉又換了一副精神、別具於一種可人姿態、曼如給她收拾好、攙着臉一看笑道、這回更給你哥哥……麗玉臉一紅、想掙着走開、曼如一把摟住、坐在椅子上笑道、妹妹、我愛你、說着親親吻了幾口、擡起頭望玉明一笑、玉明心似火烘饞涎欲滴、不敢在人前獻醜、搭訕着出去了、麗玉笑嘻嘻的離了曼如的懷抱、見玉芬呆呆坐在寫字台旁、望地下出神、麗玉眉歡眼笑到她身旁一歪脖道表姐姐、你就不愛我嗎、玉芬抬頭一笑、曼如道、給你送上門去、你還傻笑作嗎、麗玉笑着要跑、玉芬早攔腰抱住笑道、我也嘗嘗你的口味吧、於是二人互相擁抱着、在地下吻着漸漸湊到北炕、竟倒在炕上起不來了、曼如直是笑、玉明進來、直是饞壞了、剛要近前笑着說話、曼如一瞪眼、玉明忙又轉到一旁去了、玉芬和麗玉、足纏了半點多鐘才罷手這也是她兩個人、在一逃一亡之後、私念完消之感曼如也在心裡存無上的快慰、少時吃過了飯、四個人足玩到十點多鐘、玉芬才回東院去、曼如又告訴玉明說柳姑娘帶兩個孩子也隨下屯了、玉明總愁玉芬一人孤單、曼如笑道、昨夜是麗玉在那院睡、今天怕叔叔看見她剪髮、所以我留下了、再不你給她作伴去吧、玉明一笑、麗玉還是要上東院、曼如不許、麗玉又要在小倒閘裡睡、曼如一笑、附她的耳邊說了幾句、麗玉也笑了、三個人才解衣就寢、若知後事、且看下回、

第十四回 窺醜有人仰杯篋愛妹 敲窗無語伏地扣恩師

卻說天明、曼如醒來一看、身旁祇睡着麗玉、已不知玉明去向、心裡好生不樂、麗玉來了一搖頭、鬆開嘴道、不許你去、叔叔知道、了不的呀、說時緊緊摟住曼如不放、曼如一樂、牢牢將麗玉按住伏在她身上、麗玉兩腿盤在曼如的腰、用手撫住麗下道、不行、不行、我害怕呀、二姐姐呀快來、麗玉睡夢這一急一嚇、醒來睜眼一看、原來是曼如赤條條的伏在身上、被他了纏半夜、給你擺了災、不知道謝還來捉弄人、沒良心極啦、曼如笑道、好妹妹、你再給我一個乖乖吧、麗玉一笑、又籠起胳膊腿、兩人擁抱吻了多時、麗玉一笑道、你却拿我來解饞、他還莫醒嗎、曼如笑道、你那不要臉的哥哥、早偷着跑啦、妹妹、我那世一定轉生男子、不饒你呢、說時笑嘻嘻的又是一陣狂吻、麗玉急道、你看天都亮啦、多半他是到玉芬那裡去了、少時給叔叔看見他倆又不得了、你快去叫醒他們吧、曼如一擺嘴道叫他再吃些苦頭、省下次再偷偷摸摸的、甚麼人性呢、自己的嫡親表妹都放不過、若再有個親姊妹、也免不了……麗玉一聽、戳中心房、手脚一鬆、那一對杏核眼、直望着曼如、面色也由羞慚一變而爲悽楚之容、曼如故作氣憤、然而心裡却想、麗玉和玉芬、這些日子竟好的像一個人、現在我不去叫他兩人、麗玉是在怨我了、唉、你只知這樣糾纏、將來……曼如正想着、麗玉猛的把她一推、也不顧穿襯衣、登上毛褲、扯着毛絨上身、便想下地、曼如看她急了、一把扯住道、妹妹不要着急、現在將到六點、叔叔還不能起來、你不要去吧、我想玉明准在玉芬那裡、張媽未必不知道、還是我去吧、說着起身只穿了小衣下地、麗玉才瀟瀟灑灑和下來、將毛衣給她披上、東院南窗下一看、屋裡掛着窗簾、靜悄悄的聽不到一些聲息、到房門、一推、還在拴着也不敢叫、轉身來到房後、見玉芬的後窗也在垂着簾子、心一急、想玉明若不在這裡、爲何前後窗簾子、蓋的這們嚴呢、外面雖散滿了天光、可是屋裡的電燈還在亮着、曼如一人正站在窗下、被冷風吹的身上只是打戰、心裡也一氣一憤、一哀一怨、摸芬一定生氣、就這樣回去吧、又怕他們表兄表妹、樣的愍頭愍腦、不知天地、眞要鬧出事來、玉芬也不算小啦、叔叔知道、一家又要鬧個天翻地覆、姐姐又下屯去、我又是個沒主意的人、可怎麼辦呢、曼如一人想着竟難住了、只紛紛流、叫又不好、走又不好、正無法可想、忽然背後一聲、二姐、曼如一回頭、看是麗玉、曼如一急道、你來作甚麼、麗玉小聲道、他准在這裡、昨夜他還說來呢、我不叫他竟偷着來了、二姐、你不用難心、等我敲倒開的後窗、叫起張媽、咱倆進去抓他個老滿子、一句話把曼如提醒、邀道、妹妹你回去吧、張媽看見你、一定瞧不起你、一個姑娘、怎好捉姦、


## 劉氏金丹

此藥專治男女新久諸般肺病老年咳嗽青年咳嗽勞傷咳嗽努力咳嗽或新咳久咳乾咳痰咳火咳寒咳肺虛熱肺癰肺痿氣喘哮喘痰中帶血大口吐血胸脅疼痛久咳成勞夜不能寐、作無力心神恍惚日輕夜重飲食無味自汗盜汗午後骨蒸發熱喉啞口乾喉痛一經服之功能清痰理氣潤肺止嗽誠養肺止咳之良藥也

定價每盒一元 每付一角

哈爾濱道外十四道街 老福春堂總售處

## 金剛藥片

此藥專治諸虛百損五勞七傷一切弱症遺精滑精精液之精清精稀精陽不固陽痿病症老年精衰少年體弱思慮過度記憶退減精神恍惚惡夢盜汗頭暈眼花耳鳴耳聾行動心跳動作氣喘全身無力腰痛腿酸形容枯瘦夜不成眠腎囊潮濕常出涼汗凡因腎病及體弱而無論新久一服此藥功能暖丹田補腎經添精益髓强壯筋骨扶陽固本之良藥也務希患者買服一試即知不虛不誇

定價 大盒五十片 二元 半打 十圓 小盒二十片 一元 五圓

外埠各大藥房皆有經售倘無處購買將欵匯寄哈爾濱本藥店無悞原班回寄郵票代價均可

哈爾濱道外正陽十四道街 老福春堂總批發處



## 低價分讓

謹告

在國民保健上及國防兵站上極關重要之鷄卵肉已缺乏官民宜急極協力謀養鷄增殖職場爲供一般之需要特增設電氣主休式孵卵機又本年擴充加强準備奈因奉市節電迄今始可孵化致誤各方入用遺憾之至在此非常時下職場只謀實質之向上概不無味宣傳祈購者倍加賜顧是幸

瀋陽家禽電氣孵化場

奉天市瀋海區靜安街一段一九七 郵欵轉賬奉天•五一七二號



尹清廉製 內服良藥

## 眼科 黑膽丸

專治一切暴發火眼赤腫疼痛眼目不明常見迎風流淚眼泛朦痛或生障翳怕光羞明觀物不清腫痛內生…凡屬眼疾遠年近患服之即愈

## 唇齒 清胃丸

主治一切胃火牙痛唇口破裂腮頰腫痛口臭咽喉牙齦出血口舌糜爛咽喉腫痛大腸火盛小水赤澀此藥服後諸般消除無不奏效

總批發處新京市德慶路…藥店 分銷處…各大藥店均有代售



# 淋病空前靈藥之新發現！

與六〇六異曲同工萬試萬靈

化學製劑中以「强利比兒」一藥僅需二天即可治痊斷根、從成份純度藥力功效各方面研究比較、全世界數千淋濁藥中「强利比兒」始終佔第一位、此則各國名醫所公認出類拔萃卓然超群之療淋特效藥也

☆强利比兒之五大作用 療淋能力超越於一切

强烈之殺菌作用…有菌皆滅、不留一菌
驚異之消痛作用…服藥當天、解除痛苦
迅速之退腫作用…即日消炎、兩天退腫
偉大之止濁作用…止流極速、徹底淨濁
非常之利尿作用…小便暢利、特殊獨長

☆本劑到處風行之原因

「强利比兒」臨症實驗之結果、服過者千萬人、獲愈者亦千萬人、全球名醫患者千百萬餘人、一致滿意、熱烈推崇「强利比兒」爲化學治淋劑中最高權威製品、其榮譽竟與梅毒專葯六零六並駕齊驅

☆殷切希望

「强利比兒」功效偉大絕倫、服後獲愈者懇希口角流芳普遍介紹、爲人造福爲己積德

☆女子淋病與白帶同時痊癒

最難治之頑固白帶「强利比兒」獨能使之斷根迅速安全服法簡易、蓋可稱白帶救星、夫妻同服尤宜

主治：急性淋病 慢性淋病 尿道炎 副睾丸炎 攝護腺炎 膀胱炎 關節炎 女子淋病 扁桃腺炎 中耳炎等

竹村製藥廠出品 大阪市東區久太郎町

☆各埠大藥房均有出售

# 强利比兒

137

## 大阪商船行輪

●開往門司神戶廣島大阪 午前十一時開
鴨綠丸 五月十八日
烏蘇里丸 五月十九日
黑龍丸 五月二十日
布拉吉爾丸 五月廿一日
熱河丸 五月廿二日
扶桑丸 五月廿三日
報國丸 五月廿四日
吉林丸 五月廿五日
烏拉爾丸 五月廿六日
●開往三角、鹿兒島 慶晉丸 五月未定日
●開往基隆高雄 每月三回
開往天津 每月七回
開往橫濱 每月五回
開往美國 每月二回
●船票發售滿鐵主要各站 各地日本國際觀光局
▲來往聯絡往復票火車減二成輪船減一成通用日期限二個月 ▲在大連購買神戶門司往復票時包路運費減二成通用限三個月
●事務代辦處 國際運輸
大阪商船株式會社 奉天事務所（電話③四二二） 大連支店（電話②三六八九） 新京事務所（電話③三二六） 哈爾濱事務所（電話③七〇二）

## 阿波共同行輪

●開往芝、威、青 利通丸 五月廿日
●開往芝罘威海衛仁川 日高丸 五月廿三日
●開往天津 長山丸 五月廿七日 京津丸 五月廿八日
●開往仁川、 長山丸 五月廿日 京津丸 五月廿一日
●開往芝罘 第大共同丸 五月十七日
●開往天津 第三壽丸 五月廿六日
●開往鎮南浦 第三壽丸 五月廿一日
本社代辦山東鐵路各種運輸一切事務
大連市山縣通 阿波共同汽船會社 電話二・五〇〇一番

## 日本郵船行輪

●開往神戶 松本丸 月未定日

## 近海郵船行輪

●開往長崎、鹿兒島 淡路丸 月未定日

## 朝鮮郵船行輪

●開往朝鮮、九州 金剛山丸 月未定日
前記各船出口日臨時或有變更 水路圖誌海圖販賣所 大連市山縣通近海郵船、朝鮮郵船代理店
日本郵船 大連出張所 電話二・三七九 二・七八五四
專辦貨物代辦處船票代辦處 丸二商會 電話二・九六四〇 各地之日本國際觀光局
●開往青島、上海

## 大連汽船行輪

青島丸 月未定日
奉天丸 月未定日
大連丸 月未定日
●開往天津 長平丸 月未定日
北海丸 月未定日
天津丸 月未定日
●開往安東 北康號 月未定日
●開往基隆、高雄 山西丸 月未定日
大連市山縣通 大連汽船株式會社 電話二、七一三一番 日本國際觀光局 中國旅行社

# 孩童藥片

小兒健胃整腸常備良藥

●主治
傷食吐乳便秘腹痛
疳積嘔渴下痢青便
驚風咳嗽感冒頭痛
消化不良小兒諸症

製造發賣處 奉天 隆華大藥房



社會言情小說

# 翠袖黃衫

劉雲若君傑作
全一冊定價壹圓
奉天鼓樓北章福記書局發行



註冊商標

# 含幾怪麥精魚肝油

（◇）

此藥係選用清潔之繁魚肝油加以新鮮麥精並配伍……[illegible]

奉天市 普克德藥行



# 雙妹老牌 花露水 爽身粉

提神醒腦 辟除穢氣
肌膚嫩滑 遍體芬芳

廣生行出品
各百貨商店均有出售



# 太和照像館

規模宏大 設備新奇
於四月七日 正式開幕
歡迎各界 諸君參觀
地址新京頭道溝三笠町四丁目 電話【三】六三八〇番

不用說……流行的照像是現代必需之品
カテイカメラ廉價宣傳！

（附屬品在內）
二寸版圓形四圓五角
三寸版圓形七圓五角
三寸版方形八圓五角
四寸版方形十三元五角（須附來郵票四分）
送料費參角五分 價目表函索即寄

カテイカメラ本舖
吉野洋行
新京東三道街 振替新京二六九三番



# 實用魔術講義

奉天市惠工街一段一一八號 世界幻術函授學院院長 周化一

敬院為優待初學者又新發明魔術百二十種分裝四巨册內中傳大不可言愈明療易解學無不成完即能登台表演如將本報剪下寄國幣一元三角富即奉上再本社印有說明書價三角五分章程一第二册講義說明書一角但鈕聯買須加送料一角合則遺失不負責任



# 各種各馬力在庫豊富 買電滾子的

第一電業社 新京日本橋通

# 偉力驚人 動物精膽的作用

加强心臟 挽救身體衰弱 增强體力、抗病力

【舊】戲和說書曾說重病人吃了金丹名藥、病即癒好的故事、點綴於種々活劇之中、日本封建時代的地方主權人即「大名」所常携帶的印籠藥、也是時代的救急名藥、此藥的救人、功同名將奪城、名聞一世。古時之印籠為麼有這樣偉効。昔人所云靈力、如拿今日的科學來說、不外是特殊動物的內分泌素。

【如】今當做救心治肺藥馳名的「救心」是日本古時做大名的印籠藥、重病人的救急藥、戰場的救急藥、為一般人所珍重賞用「救心」是綜合種々貴重成分即對於高熱或內臟衰弱症具有特效之麝香、熱帶產猛獸的精膽烏犀角、强胃鎮痛力特强的熊膽、特殊賀爾蒙（內泌素）凝集而成的珍珠、含有効能提高血液內之溶菌力而對心臟病、具有特効的膽汁酸的牛黃等以及其他數種動物內泌素等似據古傳皇漢藥方嚴密製成小粒藥而問世者。

【動】物內泌素、最好的優點、乃被身體吸收迅速是也。「救心」的功効其靈驗驚人、專是特種動物精膽藥的特長、動物精膽即內泌素、一旦被身體吸收、便作用於病根、挽救心臟、便之復元加强腸胃、振旺血行和內泌素的分泌結果能使身體從深奧强健、舉凡曾經體驗者、齊口讚美。

長年纏綿的心臟病得以輕快

## 心跳氣促等症解消照舊服務

新居濱市磯浦町 大谷勝好氏

鄙人曾於河□藥房、購買「救心」一瓶、爾來繼續服用、結果功効、立竿見影、永年纏綿之心臟病、忽然痊癒、心跳氣促等病、均告停止、得以照常服務、而毫無妨碍、貴舖出品「救心」、誠為我之救命恩物。確有藥到病除之功、堪稱起死回生之劑、鄙人因此藥而得挽回健康幸福、深感大德永誌難忘略書數行藉申謝意。

「救心」一藥價一星期量二元、二星期量三元五角、三星期量五元、藥房百貨店均有售出 缺貨時請向本舖函購是荷
振替（轉帳）東京七三三六番

## 特種動物精膽藥「救心」之有効病症

救心的適應症
因心藏病而叫苦的人
易致肋膜肺障害的人
胃弱而食慾不振的人
心臟房弱心跳氣促的人
肺弱發熱多咳的人
盜汗夜不安眠的人
神經痛而手脚疼痛的人
因心臟脚氣而苦惱的人

免費奉贈
祗以明信片申報即贈呈病症治理之智識「心臟之治理與食養生法」之書

東京市京橋區西八丁堀二丁目四十
救心本舖
振替東京一〇一番九〇四番



謀生秘訣・致富南針

國民應用 職業全書 實價贈券

新版職業全書一部兩冊實價壹元工藝品製造法一厚冊實價八角化粧品製造法實價五號角化學工藝講義價二角郵費在內另加掛一角書價直寄本實社將書奉上不悞畫像炭精一管二角隨函寄款掛號為要

奉天大西邊門北邊濠沿路東五號 美術工藝社謹贈

美容潤膚 功效卓絕

# 雙美人香蜜粉

洋廣貨店均有出售

雙美人香蜜粉、細膩滋潤、色白香濃、常搽能保、肌膚白嫩、艷麗動人、再敷粉前、先搽此香蜜粉、粉可長在、色更鮮豔、現代最摩登女士。均樂用雙美人香蜜粉及香粉。試日用之。面膚增姘、天然美貌、於以華顯也。

雙美人牌化粧品總行 大阪 中山太陽堂
分行……大連・奉天・天津・青島 上海・南京・漢口



德國製

# 補爾精

德國醫學博士 新發明

有拉型・補針・補丸 配合 賀爾蒙一維生素 有機燐一鈣

ACA

▲是最偉大之現代化補品
▲是患神經衰弱者之救星
▲品質高超安全且可靠
▲功力宏偉强身兼補神

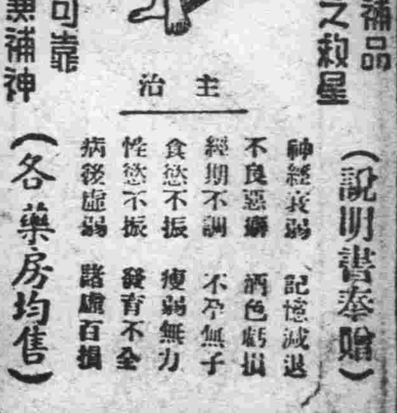

主治
神經衰弱 記憶減退
不良惡癖 酒色虧損
經期不調 不孕無子
食慾不振 瘦弱無力
性慾不振 發育不全
病後虛弱 諸虛百損

（說明書奉贈）
（各藥房均售）

哈爾濱道裡中央大街八四號
同蔦公司
電話六九八七番

保眼治目妙品 强目美眸神劑

# 速邁兒

## 眼疲目病

眼睛一覺疲倦易致可怕目疾，速邁兒之一滴立刻補强眼睛之根本組織，且覺非常爽快之神氣。

沙眼，角膜，結膜等症，唯以本品，神確治很完全，更有潤美眼眸之故，常用必得亮鮮目力。

## 這才是……最進步的藥！

從前的眼藥，竟為治療目疾所製，故其藥性，或過於强，或過於刺，並不會保護眼睛組織反會損傷目力，於是方見最完全而進步的眼藥速邁兒之出現

本劑中含有强大殺菌，消炎等重要功効，故將一切眼病目疾，最安全而神速，完全治癒。

尤因有特殊功能，即將目力減退或眼疲等，須臾中復為爽快而健全，且能淨除塵土之侵入。

總批發處 股份有限公司 玉置商店 東京 大阪